京城日報 夕刊 五月九日(火)

プンタス 月美人インキ 兎印肉本舖

待望の道議總選擧 愈よ最後の日來る

地方自治への希求已み難く 戰塵遂鹿界に渦巻く

道制實施劈頭の聖戰……道自治への民衆の總意を反映せしむべき道議總選擧最後の日は愈よ明十日に迫つた、本春三月初旬立候補屆出の受付を開始してより二ケ月餘、さすがに朝鮮最高の自治機關への切實なる希求已み難く、熱烈なる戰鬪を半島の全選擧區に展開、最後の判定下る日を前に全戰野に戰塵濛々物凄く、けふからあすへかけて恐らく夜を徹しての闘鬪混戰を現出すべき勢ひである

今までの選擧違反事件も徐々たるもので、二十六、七件、七十名內外に過ぎぬが、最後の大混戰こそ恐るべき危機を孕み、當局の警戒は一段の嚴さを加へてゐる、戰線の分野明瞭化するにつれて戰ひ利あらずと自覺した者、或は他派との合流により立候補の取消しをなしたる者、三日以降四日間に十四名を算し、之が爲め七日現在の候補者數は千十三名に減少し當選者を壓してゐる、而も一方運動員は反對に二百七十八名を激增して總數七千百四十八名に達し、候補者一人に對し七人の多きを擁するに至つた、運動の激化はこの一つの現象に徴して明かである

七日現在の戰線統計を示せば候補者內地人九十名、朝鮮人九百二十三名計千十三名、定員一に對し三・五の比率、運動員內地人二百三十名、朝鮮人六千九百十八名計七千百四十八名、候補者一人に對し○・七を示してゐる

違反防止につき 最後の努力

近藤本府保安課長談

道議戰の全部の結果が判明するのは十一、二日頃となり、早い所は既に投票を終つた所もあるが其他は明十日に投票並に開票が行はれる、府面に特別選擧區になつてゐる邑は投票も開票も共に行はるゝが、面に於ては投票のみを行ひその開票は郡で行はるゝのである、從つて道議戰は交通不便の面の開票は幾分遲延を免かれぬ然し面に於ける投票數は少ないから開票には大した時間をとらぬ、開票の結果は直に電報又は電話を以て當選者の氏名と共に本府へ報告してくることになつて居る、選擧違反の防止に就ては關係當局が最後の瞬間を以て努力してゐる

松浦少將奉天着

【奉天八日發電】陸軍省人事局長松浦少將は八日午後二時四十分奉天に到着した

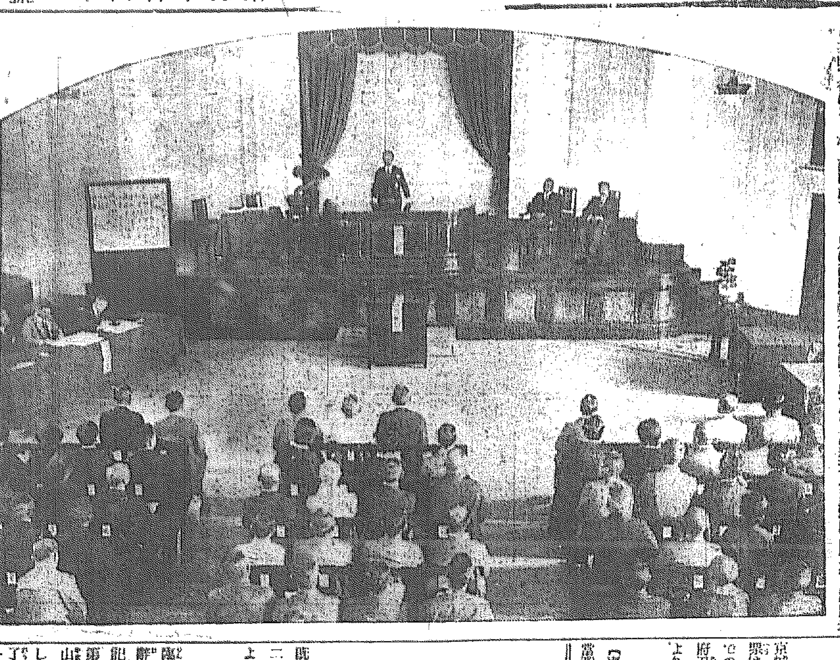

全國高等女學校長會議(九日城大講堂に於て開會)

京城立候補者 更に劉氏辭退

京城府の道會議員民選立候補者九名中成松氏は、六日立候補辭退を申出たことは既報の通りであるが九日午前に至り更に劉承復候補が辭退を申出で、結局京城府に於ける立候補は七名となり定員四名を爭ふこととなつた、なほ劉承復氏は先輩曹秉相候補のために一肌投ぐ旨で、曹氏は俄然有利に展開し當初から當選確實と目されてゐた曹在潤氏は、却つて票數の減退を豫想され、曹氏に代つて潘田氏と中樞の座を爭ふこととなり、有權者間に新なる分解作用を起すに至つた

京城府の投票 二時から四時迄

京城府に於ける道會議員選擧の投票は十日午後二時より午後四時までの間に、府廳會議室に於て井上府尹選擧長となり執行、午後四時より開票をなすこととなつた

牛塚氏就任受諾

【東京電話】大東京第二次市長に當選せる牛塚虎太郎氏は、就任受諾

全國高女校長會議 けふ城大で開會

宇垣總督及松本知事の祝辭後 直ちに協議事項に入る

既報の如く全國高等女學校長第十二回總會第一日は九日午前十時より城大大講堂に於て開催、出席者本府林學務局長、松本道知事、藤谷、木藤、張三視學官各校長等三百名、臨監の宇垣總督、松本道知事の祝辭に次で直ちに協議事項に入り左記議案を愼重審議の上議了、正午第一日を終り、大學構內における山田總長の午餐會後昌慶苑を振出しに市內見學に赴いた、本日の經了協議事項左の如し

一、皇后陛下御親臨懇親式制定方に關し其筋に建議するの件(提出者大分縣高等女學校長會)

一、高等女學校制度を速に斷行せられんことを重ねて文部大臣に要望すること

なほ十日にて本會議を終了し有志は午後七時京城驛發滿洲見學に赴く

誠に有意義 有終の美を望む

宇垣總督の祝辭

茲に全國高等女學校長協會第十二回總會に臨席し一言所懷を述ぶるの機會を得たるを欣快とす 惟ふに高等女學校の教育は女子教育の中樞にして、其振否は國運の隆替に影響するところ甚大なり、今や國家の非常時に際會し內外多事、殊に擧國一致自彊自勵以て時艱を匡救し、進んで東洋の平和を確立し正義公道を世界に宣布すべきの秋にして殊に家庭を守し子女の教養に任ずる婦人をして、克く其使命を認識せしめ質實剛行の風を興し穩健着實の氣風を涵養するの要切なるものあり、此の時に方り是等に關する諸種の問題を討究することは頗る有意義にして特に本會開催の地を朝鮮に選ばれたることは洵に時宜に適したるものと謂ふべく、此の機會に於て親しく半島の文物を究め、更に新興滿洲國の事情をも具に觀察し其の趣くところを把握して有終の美を濟さしめられんことを望む

昭和八年五月九日 朝鮮總督 宇垣一成

京畿道教育代議員會

京畿道府郡教育會代議員會は八日午後一時から京畿道廳會議室で代議員五十二名參集し、會長松本知事の開會の辭に初まり次いで副會長美座內務部長挨拶のもとに議事を進め午後四時閉會した

五・一五事件の公表を前に政界異常に緊張す

首相は發表直後藏相を慰留 注目される其の結果

【東京電話】政治的に極めて重大視され來つた五・一五事件の眞相がいよく十三日發表されることになつたので、首相としてもこれを轉機として何とかして政局の安定をはからねばならぬ必要に迫られ、從つて藏相に對する留任勸誘の下準備も昨今に至り愼重に考慮を重ねてゐるやうである、卽ち藏相の辭意表明以來政局動搖の度を加へ、これがため政界、財界方面は常に不安の氣を漂はせ一日も早く政局の安定せんことを熱望してゐる實情にあり、最近に至つては閣內においても政局不安の持續にやゝ不安の聲が出て來たので、首相はいよく五・一五事件公表直後藏相に會見、再度留任を懇請することゝなつた、藏相が果して留任を再するや否や、假に慰留を許さないが、いづれにしても政局の動向は一にかゝつて首相藏相會見の結果如何にあるので五・一五事件の公表を前にして政界は異常の緊張味を帶びてゐる

藏相の留任說 極めて有力化す

【東京電話】齋藤首相は五・一五事件發表後十五日頃高橋藏相を官邸に招致し、首相の意中を披瀝し藏相の翻意を懇請することゝなつた、藏相が鈴木政友總裁と會見した際の默契は、自分の健康が上、假令高橋藏相が留任するも

鈴木總裁との默契には無關係

藏相の椅子に止るを許さざる場合は辭任するが時局が閣僚として自分を必要とする場合はその限りにあらずとの條件を附してゐる關係右の默契に關係ない譯で、目下の情勢は留任說が極めて濃厚となつて來た

藏相の辭職は早晩實現する

時機は豫算編成前と 政友の期待變らず

【東京電話】高橋藏相が五・一五事件の發表後がすんでも辭職せぬと言明したことに關し、政友會では左の如く近く辭職することあるべしとの期待には何ら變りなしとしてゐる

五・一五事件が去る十三日に發表出來ることになれば、從來の豫定より餘程早められたこと故、藏相が內心辭職の期待として大略省の事務の按配などを考慮して豫定してゐた時期との間に多少相違があるので藏相も言はれるやうに『なほなすべき仕事も殘つてゐる』譯であるから、五・一五事件發表直後辭職し得ないことになるのは當然である、しかし發表直後に辭職しないとしても藏相の所謂『雜務』が片づけば、これが發表後半ケ月になるかまたは一ケ月になるか判らないが、結局來年度豫算編成に着手する前に藏相は辭職することに變りないことをわが黨は信じて疑はざるところである

昌黎側面の敵 大混亂に陷る

わが軍さらに進擊

【山海關九日至急報】留守營方面に進擊せるわが軍は八日夜に入つて昌黎の側面灤河西岸の堅固な陣地による敵軍に猛烈なる砲火を浴せかけた、敵は大混亂に陷つて昌黎に向け退却わが軍はさらに進擊中である

議を回答し直ちに助役の詮衡に着手したが、第一助役前[illegible]新庄竹次郎、第二助役前[illegible]、第三助役前[illegible]知事神方[illegible]氏が有力視されてゐる

辭表提出の仁川府議 九日撤回す

【仁川電話】官選道議員銓衡に不滿を抱き辭表を提出した仁川朝鮮人府會議員は、松島仁川府尹の懇留勸告が効を奏して金剛參議員を除く外一同は九日正午一切を府尹に一任し、無條件辭表を撤回した尚金剛參議員は目下旅行中で明朝までには安協が纏まるものと見られてゐる

佛大海軍豫算 上院通過

【パリ八日發電】フランス上院は八日四億一千六百萬フランに達する膨大な海軍豫算案を通過した

『朝鮮の鐵道界は斷じて懸念なし』

北鮮鐵道移管其他折衝のため 村上滿鐵理事入城談

清津以北の鐵道移管問題に關し滿鐵、總督府間の懸案解決の要務を帶びた、滿鐵理事村上義一氏は九日午前八時五十五分京城驛着列車で來城、石川滿鐵參事外二名を帶同、吉田鐵道局長夫妻、清津埠頭事務所の出迎へを受けて入城、朝鮮ホテルに投じた一行は四五日滯城本府側と折衝の後來る十六日より大連に於て開催される鮮滿聯絡運輸會議列席の豫定であるが、折衝の中心點は、清津及雄基、羅津、清津線の移管と同時に、雄基、羅津、清津三港の委任經營を要求するもので本府側としては清津委任に不可能の意思表示をなし、一方報償金と今後の增收を見越して要求しつゝあり決定迄には今後相當曲折を經るものと豫想される、右に關き村上理事は語る

移管後の報償額 は未だ何とも本府の意向を聞いてないから今言明は出來ないが、要に角建設公債の利子及び現狀と、それに今後の運營率に對する出廻り等を勘案して要求する事となろう

從業員の引繼 は勿論鐵側で引受けるが、決して社外線等差別待遇する事はなく滿鐵したいと思つてゐる、從つて待遇は悪くなる事はない、尚移管後に於て鐵道線改良、又は鐵路と滿鐵との接續點たる清津驛の取扱如何、三港委任經營問題も今後の交涉に待たねばどうなるか判らぬ、新聞紙上傳へられた如く鐵道會での決定方針に謀つた折衝如何によつては決定したい自分の意志は持つてはゐるが、そう簡單にもゆくまい、何れも總督府に進めてゆきたいと思つてゐる

移管の根本方針 は昨秋の閣議決定により拓務省の指令に基くものでこれ以外の關係に於ては何とも明言は出來ない更に雄羅初め二港を中心とする北の鐵道移管により朝鮮の鐵道が大打擊を受けると言ふが如きは相當に誤解で、三港にしても自ら利害の關係には自然があり現在北鮮二線の營業成績で輸送不充分を告げるに至つた曉、斯うした鐵道線も設置されるに至つた事を考へれば、今後の朝鮮鐵道界は發展こそすれ悪影響を受けるが如き懸念は斷じてあるまい、いづれ鮮滿聯絡輸送會議で吉田局長初め朝鮮鐵道の方々とも再びお目にかゝる筈である(寫眞京城驛にて、村上理事)

太田大使とリ氏の 會見內容

東支鐵問題に關する

【モスコー八日發電】東支鐵問題に關し、去る二月外務人民委員長リトヴイノフ氏と太田駐露大使との會見內容は極秘に附されてゐるが側聞するにリトヴイノフ氏は左の三點を強調したと

一、カラハン次長の通牒に對し日本政府が故意に回答を遲延したことは意外である

一、東鐵の蘇聯側職員の不法且一方的行爲に對する非常な不滿

一、東鐵問題に關する圓滿解決方法に對する希望

第三國讓渡は協定に反す

東鐵問題に關し 「羅」が聲明書發表

【上海八日發電】露國が東支鐵道を日本に對して、讓渡するの意向を示すや支那は極度に緊張して種々妨害的策動を開始する一方、對策につき愼重研究中であるが、羅文幹外交部長は九日 東支鐵道は一千九百二十四年の露支協定に依つて露國は支那以外の第三國にはこれを讓渡し得ざるものである と言明を發表して露國の注意を喚起する事となつた

平津に及べば 保護の處置

米國務省方針

【ワシントン八日發電】米國務省は駐支米國公使ジョンソン氏より北支危殆の際は、同地方在留米國民の生命財產保護に必要と思惟せらるゝ萬般の處置を講ずる旨の說明を與へたが、國務省としては戰鬪が平津地方に波及した場合には豫ねての計畫通り、英米、佛其の他各國駐支使節の協力に依り、中立地帶たる北平公使館區域は素より、平津地方在留米國民その他外國人の保護に當る筈であると

北平附近 對日戰備

盛んに準備中

【北平九日發電】愈よ我軍の作戰行動に移るを知つた北平附近は、目下盛んに城外附近に散兵壕を構築しつゝあり、一方同方面へ增加し來つた支那部隊は第四十三師、第七十二師が待機集結してゐる

軍縮全權委員 武者小路公使

【東京電話】一般軍縮會議全權の任免は九日の閣議で左の如く決定した

特命全權公使(スエーデン駐箚) 武者小路公共

特命全權大使(英國駐箚) 松平恒雄

右一般軍縮會議に全權委員として參列仰付らる

同會議全權委員被免

開城商議 設置認可

かねて開城府民から熱望されてゐた開城商工會議所設置の認可申請中の處八日附で認可されたことを九日京畿道廳から開城府へ內報した

經濟豫備會議 米支會談開始

【ワシントン八日發電】國際經濟會議支那代表宋子文氏は、八日ホワイト・ハウスにルーズヴエルト大統領を訪問[illegible]いよく世界經濟會議を中心に第一次公式會談を開始した

波蘭大統領 モシスキ氏再選

【ワルソー八日發電】ポーランド大統領イグナス・モシスキ氏の任期は六月五日滿了するので、八日國民代表會議の結果三百三十二對三の絕對多數を以てモシスキ氏が再選された

東西南北

國際聯盟の脫生國、突如ベルリンの各國旗を撤收して反ドイツ的な書籍を沒收し、明十日國立オペラ劇場前の廣場で燒却するといふ▲反ドイツ的とはいふまでもなくマルクスやレーニンのこと▲その痛快さ加減、秦の始皇帝の焚書を思はしめるが、始皇帝だとて帝王の學である易經まで燒いたわけではない▲學問に曲せらるゝ浮世の徒を戒めた學頭であつたに相違ない▲三原山は近頃メッキリ繁昌、一日に六人もの飛込自殺があるといふ盛大振▲こゝら邊をマルクス學徒の焚書劇にするのも一案ではあるまいか▲政友會には非常時卽五・一五事件なりと解釋して、既に非常時解消せりと說く者がある▲如何に政黨だとて 困るとはいへ 非常時をピストルの音のした瞬間と解するのは如何にも極端▲火事の火の燃えさかつてゐる間だけが非常時か後片付のすむまでが非常時か再建築に取りかゝるまでが、それか?再建築の完了するまでが非常時か

會

今井田朝鮮美術審査員會長招宴 第十二回鮮展は愈よ十三日より開會、十二日關係者並に記者團の下見を行ひ同日午後七時から今井田朝鮮美術審査委員會長は一同を朝鮮ホテルに招待晚餐會を開催する

人

◇西安彥氏(大邱專賣支局長)八日夜入城朝鮮ホテル

◇三國田元道氏 外百四十名は全國女學校長會議出席中のところ午後六時卅五分京城驛發列車で安東に向ひ、滿洲見學を行ふ

◇竹森喜久馬氏(專賣局文書主任)統計事務補助文書事務視察の爲十日京城發平壤專賣支局管內出張、二十一日歸任の豫定

◇池田重政氏(元京城土木所長)退任挨拶に同上

◇石崎軍久氏(京城鐵道事務所長)新任挨拶に九日來社

◇村上義一氏(滿鐵理事)九日午前九時入城

◇奧村晉三氏(滿鐵社員)▲石原重武氏(同)▲中川四郎氏(同)▲高田直次郎氏(同)何れも右同入城

◇加藤鐵次郎氏(新義州商議副會頭)同上

◇前田美馬氏(釜山女子高普校長)八日夕入城備前屋へ

◇長瀨辨雄氏(新義州高女校長)九日夕入城備前屋へ

あすの天氣(10)

西氣壓は蒙古方面から朝鮮に擴つてゐるがその勢は弱く日本海と沖繩附近とには低氣壓があつて共に東進してゐる、半島の西岸は曇つてゐるが東岸は天氣が良い明日は大體天氣が良い

豫報 晴一時曇

九日正午 一九・三(攝)

八日最高 二三・八(攝)

仁川の潮時(十日)

滿潮 午前 五・三五 午後 五・五〇

干潮 午前 十一・二〇 午後 十二・二〇

ウテナ化粧水

これは凡て爽快な薔薇精の匂ひと感觸をもちます

日ヤケを止め晴やかな美しい色艶を增す初夏爽快のお化粧に唯一のウテナ化粧水!

若葉薫る日の散策に

夕べ湯上り後のお手入に

宵のお化粧に

白粉のとき水に

貴女はまるで眞珠のやうな仄かなく美しさとなられます

彼氏はおどろきの眼に

東京・本郷 久保政吉商店

8.5―K.4

五・一五事件發表迫る

發表後直ちに軍法會議請求

今秋十月頃開廷か　次いで起る量刑問題

【東京電話】五・一五事件の内容は近來稀有のものであるが司法省は大體十三日頃三省取纏めて發表する豫定で、當時の社會狀態に對する興奮を懷いて反抗を敢行した顛末やその犯罪が如何に裁くべきであるかを手に取る如く發表される、斯くて陸海軍側は直ちに軍法會議開廷の請求をなし至急開廷準備をなすであらうが司法省としては早くて今秋十月頃から開廷の運びとなると觀測され、軍人側の叛亂罪の量刑及び一般人側の殺人罪の量刑等が次いで起る一大關心事である

陸軍側被告は反亂罪で起訴か

叛亂罪は該當せず

【東京電話】五・一五事件陸軍側被告は事件發表後陸軍刑法第二十五條その他により叛亂罪を以て第一師團長荒木中將より起訴される模様である、右は地方人に對する殺人、爆發物取締罰則違反等に該當するものである、而して該事件を構成すとの根據あるが當局の解釋は今回の事件は

一、紀律に基づく軍隊でなかつたこと

一、一個の從黨の上に正式の指揮統が行はれてゐなかつたこと

に於て趣が異なる、故に叛亂事件と同樣叛亂罪となすべきでなく殺人罪が該當する唯一のものとさる

五日に生れた赤ちゃん　早く屆けなさい

去る五日の端午の節句に誕生した赤ちゃんに對しては井上府尹がお祝品を贈ることゝなつてゐるが現在までに府に屆出たものはわづか十名に過ぎず、毎月平均三十名内外の出生數から見てまだ屆出遲れのものがある模樣なので此の際至急所轄で屆出る樣望んでゐる

漢江神社春季大祭

漢江神社では十日午前十時から春季大祭を執行、なほ午後餘興があるはず

學生大會解散となる　抗爭の日大

【東京電話】學良派と反學良（改革）派の日大内部抗爭は遂に學生大衆に飛火し、改革派に合流する學生は八日午後六時より神田一ツ橋の議政府會館に學內批判學生大會を開いたが開會間もなく當局側に陣取つた連中から猛烈な彈劾が飛んで場内騒然となり警官は修羅の巷と化し開會十分にして解散を命ぜられた

龜城郷軍の獻金

平北龜城在郷軍人分會は滿洲における軍を慰ふため郡民一般の赤誠に訴へ零細なる寄附金を集め金三百三十七圓八錢を九日愛國部に寄託した

滿洲から獻金

滿洲國吉林省磐石在郷軍人分會は朝鮮研究器材費として金百七十三圓を寄託した

龍山市民　二回目の獻金

さきに二千五百餘圓の第一回獻金をなした龍山市民はその後續々として申込んで來る市民の獻金に早くも第二回の獻金額四百圓を突破したので九日代表者數名は愛國部を訪れ金四百七十二圓五十錢を第二回獻金として寄託した

野口部隊戰ふ

【間島發電】三道溝方面に向つた野口中尉の指揮する步兵○隊は七日午前二時同地附近で約百名の共匪と遭遇、交戰ののち之を北方に擊退したがこの戰鬪で佐藤軍曹は右上膊及胸部に貫通銃創を負ふた

ガンヂー氏遂に釋放さる　一年半振りで

【プーナ八日發電】當地エラウダ監獄にあるガンヂー氏は豫ねて發表せる通り八日より賤民制度打破の斷食を開始したが同午後九時半無條件で釋放され一年半をヂョージ五世の賓客として過ごしたエラウダ刑務所から出獄した

不服從運動停止を聲明

【プーナ八日發電】エラウダ中央刑務所より出獄した大聖ガンヂー氏は八日夜更に至り今後一ヶ月非軍事不服從運動を停止すべきことを聲明した

京中の土俵開き

かねて改修中の京中相撲場はこの程竣成したので、十日午後三時半から土俵開きを行ふことになつた

宇垣總督楠公遺品展へ　宇垣總督は九日午前九時丁子屋樓上に開催中の楠公遺品展覽會に赴き熱心に觀覽した（寫眞は會場の總督）

京城國防義會

創立準備着々進む

發會式は六月十一日の豫定

滂湃たる祖國愛の波に乘つて京城に於ても國防義會の組織が、いよく具體化し八日午後二時より府尹應接室に於て創立準備委員會を開催、次の如き設立趣意書と會則案を決定、來る十八日午後四時半より長谷川町公會堂に於て發起人總會を開催、會長以下の役員を決定する筈で會長には有賀光豐氏が就任する模樣である

なほ發會式は目下の所では來る六月十一日の日曜を期し朝鮮神宮廣場に於て華々しく擧行することゝなつてゐる

設立趣意書を決定

趣意書

內外國步頗る多難なる秋、國民精神を振興し國防の完備を圖るは實に更生の大策と共に當面刻下の急務たらずんばあらず

國防第一線にある我朝鮮に於ては滿洲事變發生以來官民擧て自主的外交の支持に或は戰士の後援、遺家族の慰安救護に、或は又軍用品の獻納等赤誠奉公の美擧相踵ぎ興國の氣運頓に昂り大に國策の遂行に寄與したりと雖も時局の推移は益々國民の奮起協力を必要とし一層之が振作更張を要するの切なるものあるを想ふ

且夫れ國防思想の動向は一張一弛時に消長あるを免れざるは之を既往の實績に徵して明なり、今に於て鞏固なる基礎の下に一大團結を築き以て將來に備ふるの要切なるものあるを痛感す、

仍て吾人は茲に朝鮮の首都たる我京城に府民を打つて一丸とする國防義會を設立し、結束一致益々民心の作興と國防思想の普及徹底に努め以て國防の充實に貢獻せんとす、希くば府民各位本趣旨を贊同せられ率て我義會に入會し協心戮力本會の目的達成に努力せられんことを

昭和八年五月五日

京城國防義會　發起人一同

自轉車競爭の純益獻金

京城自轉車商組合に於ては去る四月廿九日全鮮自轉車競走大會を催した純益金一千三百七十二圓五十一錢を朝鮮防空器材費として九日愛國部に寄託した、同部では早速陸軍省を通じて『愛國受信機』を作製獻納することに決定、同日手續きをとつた

庭球が國技

ナチスの運動統制　學校では必須課目

【ベルリン八日發電】矢つぎばやの國粹統制に乘出しナチスの政策を着々實現して來たヒトラー政府はいよ〳〵スポーツの國家統制に乘出し庭球をもつて國技とし各學校の必須課目とするに決定した

スピードアップ時代

明日から電車が十五哩

急行バスも計畫中

去る四月一日京城府營バスが京電に移讓されたのと同時に從來府營バスが電車との併行線に運轉してゐたのを、京電移讓と共に電車の補給線として、即ち電車とは無料で中繼をし電車と出來る限りの連絡をなし相當な成績をあげてゐるが、京電ではなほ電車のスピードアップを行ふべく從來の速力十二哩を十五哩に變更し認可申請中の處四月廿六日附で認可指令を發し京畿道保安課から京電へ指令書が交附されたので京電では愈よ十日から十五哩のスピードアップを實行することゝなつたまた京電では近く急行バスの運行をも計畫中である

海を明るく

燈臺二十ヶ所を增設

◇…四月末から七月頃にかけて朝鮮近海には濃霧が襲來し航行の船舶にとつては最も危險率の多い時期とされてゐるが、遞信局海事課では全鮮目下十五ヶ所の燈臺の勤務を督勵すると共に一般船主にも守る勤務法に對して過密な注意を喚起して事故の發生せざる樣萬全を期してゐる

朝鮮の海岸線延長は九千二百十五海里で、百二十五ヶ所の燈臺が一燈臺平均六十九海里を分擔してゐるわけであるが、實際一燈臺の光達距離は十四海里に過ぎず二燈臺双方からの光達距離を合しても二十八海里となり、結局四十一海里は暗闇普通の經濟速力一時間八、九海里として五時間乃至六時間を航行することとなり全く危險此上もない現狀にある

◇…目下遞信局に燈臺設置の申込みは二百六十ヶ所に達してゐるが、豫算の關係上地方別の分を合して年に二十ヶ所位の新設を見るに過ぎない悲觀な狀態にある

飛込み自殺

夫婦喧嘩が元

八日午前七時五十五分頃第五二四列車が成歡驛構內谷山間九十二キロ附近を進行中、線路右側より列車目がけて躍り込んだ朝鮮婦人あり、左腕切斷、頭部その他に致命傷を負ひ瀕死の狀態にあるので應急手當の上官憲に引渡したなつた

右は咸鏡南道利原郡東面南新里二〇四農、金鎭源の妻金○氏（一九）で、生活難から八日夫婦喧嘩をして家出したものであるが、思ひ餘つて飛込自殺を企てたものである

三人組のお天氣師失敗

金簪を種に一企み

春のシーズンの訪れた昨今地方から京城に續々と赤毛布の人々が入城してゐるがこの『お上りさん』を目當てに不敵の詐欺者が横行し當局も嚴重なる警察の目を放つてゐる折柄、八日午後一時頃大田本町雜貨商張○（二二）が鮮銀前廣場で周圍をながめてゐると、年齡卅歲前後の朝鮮青年三名があらはれ、中一人が張の前に近寄つて金簪をみせて『これを拾つたがどこかで賣つて一杯飲もうか』と巧に同人を朝鮮神宮表參道まで伴ひ行き、件の一人が簪を賣めて『これは卅圓以上もする、十五圓で買はないか』といふので張が不審を抱いて躊躇すると件の一人が突然同人に暴行を加へんとしたので張も負けてはをらずこゝに大格鬪となり件の三人はそのまゝ姿をくらまして逃走した、張は直に南大門派出所に訴へると共に所轄本町署では右の大膽なるお天氣師の逮捕に躍起となつてゐる

壁の中から現金一萬圓

篤行家白善行女史逝く　その金も寄附する

【平壤電話】平壤に於ける篤行家として知られてゐる平壤府九里白善行女史（八〇）は八日午後零時四十分逝去した

女史は十六の年夫を失ひ殆ど無一文から身を起し相當の財をなすと共に二十數萬圓の私財を投じ平壤府南門通に公會堂を建てるなどの篤行をなしたが老衰し藥師觀何もないのを知り一月以前全財產をそれ〴〵區分してゐた

女史の死亡後同家老僕が壁の中から一萬圓と二千七百四十六圓の二つの現金包みが發見されたがその金は遺言により社會事業に寄附することとなり九日[illegible]

八人除投を首領とする約八十名の共産黨の一隊が西安縣城に潛入し、南滿革命軍事委員會の名ある激烈な宣傳ビラを撒布した、彼等は二十一人、農夫、兵匪、學生等で目標として行ふ宣傳の方法は相當に效果的で、その成り行きを當局に於て嚴重警戒してゐる

京城南大門通一丁目一〇二番地　合資會社萩原紙店　電話本局二九〇六番

英アジヤ艦隊司令官はチ氏

【上海八日發電】今回チルトン少將はリチヤードドレイヤー少將の後任として英國アジヤ艦隊司令官に補せられた、八月廿五日その就任を見る筈である

米艦隊上海着

【上海八日發電】米國の亞細亞艦隊は旗艦オーガスタを以て全部當地に到着したが、近く例年の行事の如く夏期を青島及芝罘に過ごす筈である

故佐分利公使の實妹が家出

静岡の資産家の妻

【静岡電話】静岡市大岩宮下町資産家村松敬平の妻しな子（三〇）は、去る四月三十日實母の葬儀のため實家に赴いたまゝ行方不明となつたが、八日朝に至り二女しづ代に宛て現金十圓を添へた手紙が到着し『自分は當分家に歸らぬ旨』記してあつたので搜索に努めてゐる

しな子は三年前箱根で謎の自殺を遂げた佐分利公使の實妹で、家出原因は手紙の内容から察するに夫が地味であるに反し、夫人は派手好みのため家庭の折合惡しくそれを苦慮したものらしい

共産黨員西豐を覗ふ

【奉天八日發電】東邊道及吉海線沿線に結成した朝鮮人共産黨は、昨今益々勢力を增し、國民府、朝鮮〇〇黨、中國共產黨等と密接な連絡をなし〇〇運動、韓鮮國滅等を劃策してゐたが、去る廿日朝鮮[illegible]

DKの記念展

明日まで日延

朝鮮放送協會主催朝鮮新聞並に本社後援の『DK記念展』は八日より三越樓上に開催、非常な人氣を集めて連日押すな〳〵の盛況のため十日まで會期を延ばして大いにラヂオ知識の普及をはかることになつた

ツーリスト旅行團

ジャパン・ツーリスト・ビューロー那人部主催朝鮮滿洲旅行團約二百名は十日午後八時京城驛着急行列車で入城、二十二日午後十一時四十分京城驛發列車で中國を經て安東に向ふ

八田氏拓相訪問

【東京電話】重要任務を帯びて入京した八田滿鐵副總裁は、八日午後三時官邸に永井拓相を訪問し上京の挨拶を述べたる後、第六十四議會を通過せる滿鐵八億圓增資は、滿洲產業界にとみに活況を與へてゐると報告し其他當面の重要問題に就懇談を遂げ午後三時廿分辭去した

川島軍司令官　十一日元山へ

川島軍司令官は元山、咸興に巡察の爲十一日午前八時五十六分龍山發列車で、後藤參謀長は十四日午後零時十分龍山着列車で歸任する

メガホン

京中ラグビー部のスリーコーターとして京都帝大卒業生の勇名を馳せた清原直四君は今春同大學を卒業、仁川の製鐵所に職を奉じてゐたが、今回滿洲國政府に入ることとなり七日午後五時發列車で赴任した、新興滿洲に活躍するスポーツマンを送ることは興味あることではあるまいか

落語舞踊の夕

一家齊聞て

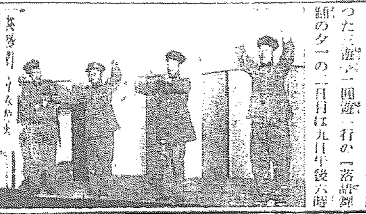

八日來青閣で第一夜を盛況裡に終つた一家齊の一行の「落語舞踊の夕」の二日目は九日午後六時から開かれるが、君の助のあんまと、一圓遊の櫻風呂など數番の披露、入場料は五十錢均一（寫眞は大切り落語の一幕）

水原の春祭

【水原】水原神社春季例祭は五月十日午前十時から執行、邑民、同神社に參拜し盛大に賑はつた

第一回全鮮中等庭球大會

十四日開催

朝鮮軟式庭球聯盟では、本社後援の下に全鮮中等學校庭球大會を主催することゝなり、その第一回を來る十四日午前九時から京城運動場コートにおいて開催せられるが、大會規定は左記の通り決定した

一、日時　五月十四日午前九時

一、場所　京城運動場コート

一、參加料　一組に付四十錢

一、參加資格　全鮮中等學校生徒

一、試合方法　トーナメント個人戰

一、申込場所　朝鮮殖産銀行、聯盟事務所、並に京城日報社運動課

一、申込締切　十二日迄

デ盃歐洲ゾーン

墺二勝白一勝

【ブラッセル八日發電】デ杯戰ベルギー對オーストリア、ダブルス試合はベルギー勝つ（墺二勝、白一勝の割）

ラクロワ・デ・ボルマン（白）　6—1　6—3　6—4　カバロス・キーキン・ゼル（墺）

ETOK

◇―朝鮮が生んだ爆彈三勇士の偉功表彰は、總督府で撥出した黃金のやうなものだ…田中外事課長ホッとして『金山探しの苦心』の物語

◇サテこの昭和三勇士紹介の冊子題名を何とするかにつき苦心中總督は『昭和の谷村計介』としたらどうぢやと提案、作者加藤氏は『鞠躬を滑りて』は如何と持ち出す、田中課長『もつと劇的な名題目がないかいなア…諸君』と…誰か思ひつきがあつたら外事課長まで御一報を

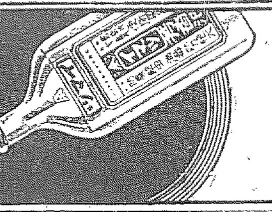

便所くさみ止

專賣特許　今津佛國理學博士發明

イマヅ芳香油

▲數適て芳香を放ち
▲いやな惡臭を止め
▲ウジの發生を防止す
効力＝カンプラ油の數倍　片腦油
◆塵箱其他不潔な場所へ是非撒布せられよ
◆南京虫退治には、霧吹でかけると即死す。
◆衛生大掃除には、ゼヒ充分に撒布せられよ。

各藥店に有り　大阪大仁本町　本舗　合資會社今津化學研究所

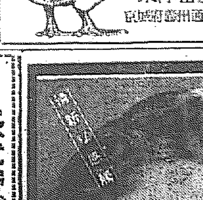

高級　初生雛　ヒヨコ

東洋畜産興業株式會社

高級銘酒　瓢正宗　仁川　豊田酒造場

醫學博士　二宮亮吉　産科　婦人科　二宮病院

山口銀行　京城支店

フアインゴム　甲品 ¥4.20　乙品 ¥3.40　普及品 ¥1.80（草履用・靴用の二種）

京城長谷川町　高野製作所

全鮮藥店販賣　淋疾特効新藥ゴンゴノ　GONGONO　二円・四円・十円　二千円（病院醫用）

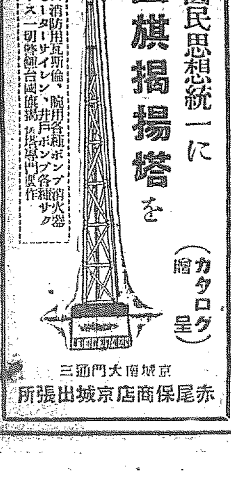

非常時日本の國民思想統一に　國旗掲揚塔を（カタログ贈呈）

竿頭丸球、防火用ホース、消防用瓦斯倫、腕用各種ポンプ消火器、各種其他消防品一式、モーターサイレン、井戸掘ポンプ各種、サクションホース其他ゴムホース一切　國旗掲揚塔専門製作

赤尾保商店京城出張所　京城南大門通三

AOAOAO　アーオー　AOAOAO　（醫家ニ謹告）　日英米加奈陀愛蘭專賣特許

結核免疫治療豫防診斷新劑　有馬　青山　大濱　三醫學博士創製

日本國內の成績（全國醫家より得たる報告統計）

肺結核ノ初期　肺結核ノ中期　外科的結核　眼科的結核　泌尿生殖器結核　肋膜腹膜炎　皮膚結核　氣管支喘息　痔瘻其他　發病豫防　無害確効

文獻贈呈　發賣元　須美商店

どもり矯正　京城吃音矯正所　所長上西三也一氏

會期　五月十日ヨリ十五日間　晝間部四時ヨリ　夜間部七時ヨリ　會場　京城長谷川町（公會堂左隣）甲子倶樂部　電本六九五

頭痛にノーシン

軟式野球用品荷揃（カタログ進呈）　朝鮮新聞社主催大會御指定　アルビシ軟式野球ボール

京城運動具商會　京城南大門通四丁目六七番地（電本一〇一四番）

ランランポマード

家庭

黄金狂時代の福音
新しい金の採集法發表

金の價値が世界的に騰貴した關係で、現在一匁の金は我國では十圓以上の價値を有するに至つたとは世上周知の通りである。從つて一たび捨てられて顧みられなかつた各方面の金礦は再び日の目を見る事となり、ドシ〳〵採掘が開始されるといふ有樣であるが、金の含有量が非常に少い礦石に失れを取上げる手段として最近世界を驚かしたゼームス・メーター氏によるローテーシヨン方法に引續いて、同氏が新しい金の採集法を發表し世の耳目を聳動せしめた

この新しい方法によると、鑛商の從來捨てられた僅かな金を含有するズリ（廢礦石）の中から役に立つ金だけを取上げやうとするものであつて、金其他の金屬がガスの働きによつて水に溶解し得る形にして取り上げんとするものである

斯くして一時廢拂された礦石を利用して金を採集せんとする際、莫大な資本を要せず取るには四尺位の大きさに廢礦口の穴を鑿ち之から一尺ぐらゐの位置迄貫通せしめて、この穴に鑛商の側面に無數の穴を開け其の周圍にズックを發付けたものを挿入して置き、更に廢礦口の中央部に同じく無數の穴を鑿ちて此の穴の中に火藥を填充して、その無數の穴の中に彌められた火藥の爆發を同時に生じ得しい時は、火藥の中に含まれたるガスと粉碎された破片とを共に化學作用を行はしめ鑛商の中にある殘鐵と化合し水に溶解せしめやうとするものである

かうしてから採礦のある廢所全體を水に浸して此の水の中から金屬的に金を取り出さうといふのであるが、斯くの如くして取る方法は比較的低廉なる費用で併も大量の礦石を取扱ふ事が出來るので經濟的にも勞力的にも大いに引合ふのだといふ新しい採集法である

自然を掴む
ピクニックや散策に持つて行く
カメラを扱ふ人に

土曜の午後を、日曜を、祭日をさん〴〵とふりそゝぐ春の日を滿身にうけて、郊外のピクニックや散策に、必ず御供を承はるものは小型カメラでせう。撮るおもしろさ、うつされる喜び、仕上げの面白さ、さて出來ました作品（といふと大げさですが）を手から手へと觀賞される時は、出來榮の如何にかゝはらず、それは朗らかな笑ひの爆音、そこにアマチユア寫術の樂しさと自由と面白味があるのです、やがてそれをアルバムに保存すれば、いつまでもよい記念となります。實際よそのお宅を訪れて一番早く親みを覺え近づきやすい氣持に導かれるのはお手製のアルバムを見せられた時でせう、簡單な機關からいきなり素人寫眞と、さて輕く初心者への御注意を二、三申上げませう

輕い氣持ちで
簡單な機械から
高級品へ

『いゝ寫眞はいゝチヤンスを掴むこと』——カメラを弄ぶ人に強調したいのはこの言葉です、之は專門家にも最近やかましく云はれてゐますが、特に從來のいろ〳〵の約束にしばられてゐないアマチユアの方に、この氣持をよく育てゝいたゞきたいと思ひます『他所行きの顏』『無表情なおすまし』等々つくりつけの寫眞の時代は過ぎました、よく新聞紙上等にみられる不用意に撮られた街頭寫眞等に、たまらなくよい

自然の ポーズを見出すのもそのいいチヤンスをキヤッチしたからです、どこまでも軽い氣持で自然をより巧みに生かすやうに心掛けるのが一番よいのです。次に機械の選擇ですが初歩の方は簡單な安いものを選び充分慣れてから高級品に移るのがよいです、よい機械程技術的に扱ひ難いといふ缺點がありますし、和製品も最近はずいぶん進歩しましたが舶來品ではドイツ製品がいかにも機械らしい感覺をもつてゐて日本人の個性にしつくりとくるやうです。そして最初は引伸ししなくてもその儘（もの）になる

ベスト コダツクで八枚ぺせら、ベストではイーストマンコダツク等もよく、國產品のパーレツト等もイースト同樣に扱はれてゐます。又この頃は3X4センチメーターの活動寫眞のスタンダードのフヰルムを使用するライカヤメラ（十六枚サイズ）が非常な勢力をもつて素人の間に進出してゐます。技術上でまづ賞讃するのは御存じの通り『ライカ』です。ベストの單玉に標準を置くとすれば、鳥の飛ぶ間つてゐるときは五十分の一（一秒の）曇りの時は廿五分の一——これなどは少くともカメラを扱ふ方にとつては常識ですが、この寫眞術第一課がなか〳〵至難用來難いものです。次に

距離の 問題ですがベストなら一間と相構が定つて居りますが、それ以上の機械だと注意しないと、とかく人物は大きく撮らうとして失敗しやすいのです。現像は初心の方は露出の正確を覺える爲に初めは熟練した人に任せるのが賢明です、さうすれば結果が思はしくないのは露出が悪い故と決まつてゐますからそれによつて研究が出來て行きます、そのうち次第に上手になれば現像も自分でするに越した事はありませんが、それも液體にしろ固形にしろ既製

現像液 を求めて簡單にやり回を重ねてから濃淡を加減して現像するやうにすればよろしいでせう、そのとき使用する赤ランプは必ず寫眞用のを用ひませんと感光するおそれがあります、印畫紙はそれ〴〵好みがありますが、乾板が濃い時には軟かい調子の印畫紙を用ひ、反對に薄い時は調子の強いのを用ひます、やきつけの終つたものは充分水洗ひしないと變色します、又アルバムに貼る時の糊も普通の糊では防腐劑が混じてありますから、矢張り寫眞

專用の をお勸めします。アルバムの體裁は今更申上るまでもなく皆さん相當ぜいたくに用紙を使つてそれ〴〵藝術的に活かしてゐられるやうです、最後にこれからはじめられる方は名刺型のキヤメラを推薦致します これは簡單でも相當にみられますし引伸しも相當に明瞭に出來ますから

京城實業軟式庭球
リーグ戰展望（上）
庄垣内利男

軟式庭球の春の王座を擁つて京城實業軟式庭球聯盟リーグ戰は九日朝鮮銀行コートで商銀對鐵道の一戰に依つて火蓋を切ることとなつた。全日本の勢力の一角に優勝として實力を誇るわが京城の庭球界を代表する遞信、鐵道、商銀、殖銀の各リーグ加盟チームが全力をこゝに集中してのチームだけあつて、リーグ戰こそ一年を通じての對抗戰中の白眉たるは恥かしからぬ緊張らしい迫力があるわけである シーズンに入つたと言つても未だ各チーム共メンバーの公表を躊躇して居り、去月二十七日京城鐵道勤務に行はれた中央大會はその試金石たるに止まり、リーグ戰への鄕愼を窺ふ事は甚だ困難なことである

各チーム共まだ自らの力備をはつきり知り盡してゐない、例年になく新人の多い今年のことであり、これに妥評を加へることは舊目的觀があると思ふのであるが、職前の導火線として各チームを總測してみたい

◇

殖銀チームは大平君を釜山に送り金敎鐘君の退部を見て著しく勢力を削がれた、加へて新人部員の顏觸れに喰ひ違ひなどあつてシーズン前の豫想を根底よりくつがへしたやうである、だがそれのみに依て殖銀勢力衰しとは言はれない、新人部員中の掘り出し者は、大邱商業を出た崔永生君があらう、在學中昨年の齊良に於ける全日本學生大會の優勝者であるだけに、試合度胸といひ、その姿勢といひ、體驅と言ひ全く申分のない完璧さを示し、恐らく殖銀より遞信チームに飛びこんで直ちに使へる選手として然もこのチームとしてはピカ一であることは疑ひない、前衛の名手林龍雲君と組合せを見てゐるが、これこそ鬼に金棒とでもいふべきか、先づこの組が萬一の勝算さへすれば負けることはめづらしいことになるであらう、洪林組と謳はれた林龍雲君の女房役として殿員にかけては恐しく頑張りを示す洪承武君は左利きのストツプヴオレーに横道の妙手を持つ野副君と組んで崔永生、林龍雲組と好敢合はせをしてゐる。殖銀次鋒で山ともなり川ともなる野副君は缺點の多い自力の力を巧みに摑くことによつて前途を期待される、若い年に似合はず野副の返り咲きなどと言はれてゐるが、春のリーグは洪承武君の好バツクに若々しい溌剌さを表現してくれることであらう 昨年度の京日の全鮮大會の中央代表として優勝多年の宿望を果した細谷君とその好相佐役矢田君の堂々たるストロークに自信をつけた組は、ますますよきコムビネーシヨンに揃はれて、洪野副、崔林、と相重ねしてこのチームの中堅を築いてゐる。チームの中心をなすこの三組の外に、この間の中央大會の優勝者たる山西吉村組が、いよく自信を得たプレーに生きて居ることは大きな收穫であつた。慶應大學よりはるばる入部した小野君が稀古めかしい堅實な打球に、これまた昨年の中等學生大會（鍾紡主催）の覇者たる善隣商業の李碩鎭君を前衛として、殖銀勢ひますく強しの斷を形成しつゝある。これこそ殖銀傳統の底力をなす原動力であらねばならないしかも老巧黃明徳君はますます健在で、仁川北商業の出身、若冠崔敦松君の豐富なる鍛習の結晶を助けて、時によつては一役買つて出やうといふに至つては、このチームのどこに穴を窺見すべきか。昨年度春秋のリーグの覇者として昭和八年度に臨むに當つてはそれ相當の覺悟がある筈である。鐵を誅つて一氣に立ち上つてもみにもんで押しの一手に邁進するところにこの強力チームとしての本領があるのではなからうか

鐵銹
もし付いたら
家庭知識

これから先、鐵類は錆がつき易くなりますが鍋や釜は使用後タワシに磨粉をつけてよくみがき綺麗に擦いてから丁寧に拭いて置くと宜しい、平常使はないものは植油を塗つて置いてもよし、糠の中に入れて置いても宜しい、鍋やアイロンが錆ましたならば火で温めて錆た處を鑢ですつて更に新聞紙でふくと取れます 鐵瓶の錆は御飯かお粥をごく柔かく練つて指先か、筆かで錆た處に塗つて水を入れずに火にかけて乾かすのですこれを二三回繰返しますと油を除めずに錆びだけ綺麗に落す事が出來ます 鐵製の七輪や瀧は時々石灰の粉に水を加へたものを塗りつけ少しかはいた處をタワシでこすつておきますと錆を防ぐ事が出來ます

拳鬪漫語
（四） 勝田淑

選手は八百長すると言ふ樣な迷妄をすてゝ以上の樣な理由がプロフエツショナル選手をして如何に眞劍で眞水的な試合をなさしめるかを知つて戴きたい

アマチユア選手としての最高峰として總てアマチユア選手は別る樣な優秀アマチユア選手となるオリムピツク日本代表選手とプロフエショナル選手の實力に比して比較にはならない、もので寧ろ特殊な人を除いてはアマチユア選手はプロフエショナル選手になる一過程とも見られて居る譯である。從つてオリムピツクを切め世界各國で同戰と規定されてゐるアマチユア選手に對してプロフエショナル選手は四回戰六回戰八回戰十回戰十五回戰と分れてゐるプロフエショナル選手は人氣がある程長く同數の試合をするので自然それだけの體力を要する事となり日常生活攝生も嚴格を極める譯である

拳鬪選手が日常どんな日課に依つて常に自分をベストコンデイシヨンに置くことに腐心して居るかを簡單に述べて見たい

先づ朝は六時起床、ジヤケツに厚毛のタイツにズボンをはいて深呼吸して朝の新鮮な空氣を吸ひながら拳鬪の動きを一人でするシヤドウボクシングしたり草原で歩いたり時々ゾルツ、スピードで走つたり要するに身體中の運動神經を銳敏ならしめるやり新鮮な朝の空氣を呼吸するためにする運動でこれをロード・ヴオーキングと稱して居る 此れ等にボクシング選手のみでなく野球、庭球、ラグビー第九回國際オリンピツク大會からはボート選手もこれを行ふやうになり大抵のスポーツ選手は殆どこれを行つて居る程必要な日課である

これが終れば筋肉の硬直を防ぐ爲めにマツサージをする、疲勞が又たまらなく好しいもので拳鬪選手生活中の最大の欲求は要するに一食事、食事、食事で午前十時初めて朝飯である それ程たのしい食事はどんなものであるか、フライエツグス（卵子五個位）少量のパン（フランスパンなら一個位）生の野菜、果物、紅茶のそんなもんで終り

朝食が終れば午後二時の練習時間迄は蓄音器かけようと本や新聞を讀もうと、散歩しようと自由である人に手紙を書かうと自由である 午後に時練習が終ればマツサージをして今度は夕飯である朝飯のにビーフステーキ加へる程度のものでこれで一日の食事は終りこんな譯で拳鬪選手は年中空腹な譯である 美味しさうな食物でも臭ひでも臭ぐと言ふ事は誠に節節の謎の如く甚だ殘酷な事である、十時就寢迄はこれ又與へられた僅なたのしい時間である拳鬪家も人間である以上女性と話しもしたいであらうし、ダンスもしたい、活動寫眞も見たい、レビユーも見たい、玉突、麻雀、御馳走である、大體一日の生活はこんな風に限られて居る、拳鬪家は年中空腹を抱へて居る譯で拳實調腹の飽和狀態にある時より腹の時が好調である

普通練習でも試合でも四時間以前に食事する事が最も良いと言はれて居るので試合は相當空腹の狀態でやつて居る譯である、拳鬪家が試合終了後の最も大きい慾望としては先づ飯一杯のる、其の他食卓の種類は極端に日本食を食べたいことである、之を日本食の風味豐かな味の調味原料は一切と言つてもいゝ程に禁じられてゐる、例へばからし、わさび油物濃茶その他の筋肉の硬直の恐れある刺戟物一切、その他凡そ榮養價値少い食物は水物等と同樣目方の増加を恐れて禁ぜられてゐる

此れから注意すべき
食物の消毒
全て要心は先きにして
病毒を防ぐ事です

季節は段々溫度が高まり濕氣も増して來て種々の黴菌は盛んに活動し初めます從つて各食品には黴菌が附着し易く皆々は飲食物の病毒に感染する事が多くなります、だからこれからは凡べての飲食物に病毒が付着してゐるものと假定して適當に處置を施さねばなりません即ち消毒法ですが消毒法には種々あるが、飲食物に應用し得るものは次の數種であります。

先づ洗滌ですがこれは清水で良く洗滌する方法で假令完全に消滅出來なくても黴菌の數は大いに減少せしめることが出來ます それから日光消毒ですが間接の日光よりも直射日光は殺菌が強いのですが、この日光の殺菌作用は深部までは及びませんから表面に付着してゐる病毒の消毒以外には應用しても無駄です。それから乾燥、燒炙、蒸氣、煮沸等は消毒力が極めて強いものです

最後に藥品を用ひる消毒法としてのクロール石灰は井水あるひは野菜類の消毒に應用せられます。井水の消毒にはクロール石灰を水量の約二十萬分の一の割合を加へてよく攪拌し、二十四時間放置して井戸替へをしてから使用するのが理想的です。野菜類の消毒には野菜を約十萬倍のクロール石灰水中に數時間浸して置いてのち引上げ清水で洗滌して調理すればよろしい

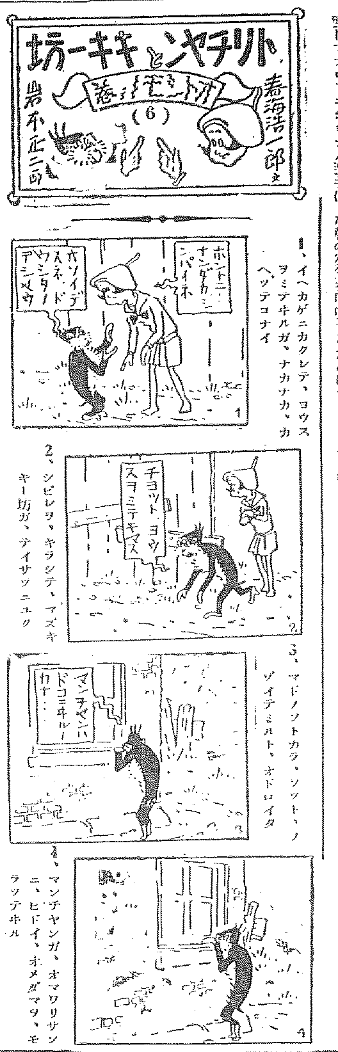

御存じですか
蠅八代の數一兆八千餘萬

蠅こいつ奴は夏のやつかい者の憎まれ者です。折角晝寢を樂しまうとしても顏や手足等へたかる食べ物にも止るいやはやうるさいといふ字を五月蠅と書くはうべなる哉です。時々のおとなならず者も「猫鼠奴等」と聞り使くなる、處がうるさいばかりでなく種々の病原菌を傳播する。それは排泄物等汚れ物に止つた後食べ物に止つて無數の細菌の置き土産をするのが原因です。だから努めて之を退治する必要があるがなか〳〵撲滅は容易でない。蠅の繁殖力は非常に速い即ち蠅の卵は約半日で孵化して幼虫となるそれが四日後には蛹となり二週間して羽化し成虫となる。成虫になつて二三日目から交尾する。なか〳〵の早熟ですそして一回の產卵數約百二十個その卵が孵化するといふ風に激しい生殖力です。ヘリツクの調査によれば先づ一個の卵が一匹の成虫となり百個の卵を生みそれが二代目となり、更に三代目には五千羽八代目には驚く勿れ一兆八千七百五十萬匹となる計算ですで蠅の撲滅が必要なのです。丁度昨今がその撲滅時季です便所、塵箱、流し、下水等蠅の卵幼虫のゐる處に殺虫劑を撒布するが何よりです蠅捕リボンには協力して退治するやうにしたいものです（赤十字社より）

紙上病院
魚の目

【問】魚の目か或は胼胝とか云ふものではなからうかと思ひます二三ケ月前より右足小指の手前の出張つた所に擦れるところが皮が厚く堅くなり靴中に堅い心がある樣ですが歩行の際殊に當り痛むので困つて居ります、何かよい療法を敎へて下さい（中村生）

【答】ドクトル 和田八千穂

魚の目、醫學的には鷄眼と申して圓形若しくは楕圓形の角質の栓を生じ眞皮中に進入しますから歩行するか、或は壓迫すれば疼痛を起します。一％水楊酸コルヂユムの塗布を一日一二回試みて御覽なさいさうすると漸次軟化して柔けて參りませうそして最後に周圍から之を摘出しなければ再び鷄形の根帶のみを皮膚の中に殘しますからもとの狀態に復することが多いやうです。一番確實な方法は醫師に賴み根帶より摘出して貰はれるが宜しい

坊やのお節句に
よき相手をした
五月人形の仕舞ひ方

樂しい坊やのお節句も濟みましてよく相手をしてくれた五月人形も五月を最後にハイチヤをして歸つて行きます。でもまた來年やつて來ますから、大切に汚れぬやうにしまつてやらねばなりませんが、どうしたらこわれず、汚れず、元氣でまたやつて來ますか。

そのしまひ方をお話しませう。何にしろ一年間しまつておくものですから、先づお天氣のよい日を選んで濕氣を去らねばなりません。五月晴れの初夏には二三日もお天氣が續けばよく空氣も乾燥してゐますから、その時にしまひますれば、虫干の必要はありません それから大切なことは、よくほこりを拂ふことです。お人形の顏や着物にホコリがついてゐますと、そこからシミが出來ますから、是非羽根ばたきをかけ、尙凸凹の部分は筆の先などでよくはらひます 折角キレイに手入が出來ても手の脂肪がついてこれがシミになりますから、持つ時は必ず紙かハンカチで持ちます。それから箱に入れますが よく綿を當てゝ箱に入れますが直接綿を當てますと綿の毛がついて取れなくなりますから、紙を當てゝから綿を當てるやうに致します

また金色の所へ直接新聞紙を當てることも禁物です。やはり新聞紙の油氣で變色するからです。しかし新聞紙は防虫の用をなしますから、その下へ薄い紙を當てておくと誠に結構です。

こうして完全に箱へ入れましたら今度はしまつておく場所ですが濕氣があつては勿論いけませんがと云つて乾燥し過ぎても人形のお顏にひびが入つたりしますから、合理に注意せねばなりません

どもりから
雄辯家へ

京城吃音矯正所の吃音矯正會は長谷川町甲子倶樂部で開催中であつたが氣の毒な吃音者が來る十日には雄辯會を開く迄に一躍言靈更生された十日午後七時から來聽されたしと（入場無料）

新綠の郊外清遊
婦人見學團
會員三百名を募る

日時 五月十四日（第二日曜）

場所 （一）十キロ二重放送の延禧京城放送所（二）京電唐人里發電所（三）鷄乳舍新村第二牧場

會費 無料

特典 往復汽車賃は本社で負擔致します

集合 當日午前九時三十分までに龍山驛集合

行程 午前九時四十分龍山驛發午前十時八分新村驛着 鷄乳舍牧場—放送所—發電所を見學して 午後三時卅五分唐人里發 午後四時京城驛着 解散

接待 各見學場所では湯茶の用意あり、又牧場にては新鮮な牛乳とパンを溢れなく接待

申込 必ず住所姓名を明記して往復ハガキにて本社婦人見學團宛 先着三百名、滿員になれば即時締切ります

主催 京城日報社婦人見學團

資生堂
ネオバニシン
美肌作用と白粉下とを兼ねた
新發見のバニシングクリーム
皮膚への浸透力強く、少量で美顏、美白の目的を果し、お肌を自然の美しさにいたします。
亦、白粉下として炳にも、水にも好適です。
（チユーブ入 一個五〇セン）
東京・銀座
資生堂

香氣爽快 人畜無害
カモ井のキリメツ
御家庭用強力殺蟲劑

美しき肌 健かな肌 「牛乳」はお肌のマスコツト
色白くなるホーサン入
牛乳石鹸
SK.244
共進社石鹸株式會社

●一服征服！頭痛にノーシン●

特許専賣
脚氣と榮養に
アベリー
全國著名藥店に販賣す
詳細說明書進呈
粉末アベリー
液狀アベリー
錠劑アベリー
注射用アベリー
第一製藥株式會社
東京市日本橋區本町三丁目
大阪市東區道修町二丁目

謹告

近頃同業者中ノ或者及其他ニ於テ輸出電球ニ對スル特許問題ニ關シ當會社ノ立場ニ就キ無根ノ事實ヲ流布シテ當社ノ信用ヲ傷ケントスル者アルヤノ趣ニテ關係者各位ヨリ時々御問合セニ接シ居候處右ハ事情ヲ明知セサル者ノ誤解ニ基クモノナルカ又ハ故ラノ作意ニ依ルモノナルカハ存セス候へ共當會社ノ何等關知スル問題ニ無之候世上多數ノ方々中ニハ或ハ斯カル言動ニ對シテモ當會社ノ立場ヲ誤解セラルル向アルヤモ知レサルニ付右拜答ニ代へ謹告候也

昭和八年五月十日

東京電氣株式會社

輕銀工業の確立に長津江起工促進が急務
若し第二期計畫が實現すれば　採算は決して惡くない

既報の如く新時代の權威たるアルミニューム工業を廻つて、三菱、日窒、住友の內鮮兩系資本戰を豫想せられてゐた折柄、內地も朝鮮も特殊な事情からアルミナの生產工程だけに踏み止る事が判明し結局わが朝鮮を舞臺に內鮮兩の三社から供給される原料アルミを精錬する一大工場が出現する機運にある事は既報の通りであるが、その絕對的必要條件として最も低廉な電力供給を必要として居り、それがためには長津江水電起工の如何が最も重要な關係に置かれてゐる模樣である

卽ちアルミ精錬に使用する電力はコストがキロ五厘以下である事を必要とするが、長津江水電第一期計畫だけでは右の如き低廉な電力を供給能力は疑問視されて居り、從つて第二期計畫を出來得るだけ促進せしむる必要があるとされて居る

因みに長津江第二期計畫の實現を見れば、キロ當り一厘程度の電力が得られるわけであるが住友、新興鐵及び朝鮮興南工場の試驗の結果を綜合すれば、その電力によつて、生產費は優に噸當九百圓以內を見込まれ、それを現在市價と比較すれば、價格が殆んど半分に相當する事になり、採算は頗る良好であるから、それによつて輸入鋁全部を驅逐する事は決して不可能でない模樣である

飽迄自由の立場
飯野汽船と大穀會に對する　仁穀幹部連の態度

【仁川】去る五日來仁した飯野汽船の三蓋支配人及び大阪穀物の幹部五名はまだ仁川に滯在してゐるが仁川穀物協會とは只懇親の意を披つたのみで運賃其他の問題に付いては双方共自重して何等具體的交渉に入つてないのみか仁穀としては穀商會の結果之れまで飯野汽船とは何等の契約を結んでなく只大阪大穀會の取引に依り飯野汽船を支持する形となつて居るに過ぎないので例令大穀會から飯野汽船の問題で正式に賛見の見込みがあつても新に契約するが如き事は一切せず飽迄自由の立場で行く事を申合せて居る模樣である從つて飯野汽船及大阪穀會との問題は暫くこのまゝ推移するものと見られるが然し飯野汽船では既に朝鮮へ十一隻の船を配船して居り近く航路を名古屋東京方面まで延長して仁川港の移出米に對しては更に積極的に積取りを行はんとする計畫が樹てられて居る模樣であるから今後飯野汽船と大穀會との問題は一層注目されるに至つてゐる

大汽が北鮮に本格的進出
北鮮海運爭霸戰に拍車をかける

登録者、拓殖、朝郵、島谷、それに山下、大連汽船ブローカー其他大勢で、日滿間の經濟樞軸を眼前に見せて闘ぬいた大汽の當局輸入は、一蹴去つて第一歩、[illegible]物に於て協會の一部邦人主義一の一蹴さまであつたが、大連汽船はこの諸問題を解消し愈々本格的に北鮮遼湯航路への就航を目下遞信省に申請中であるがこの認可あり次第六月初より五千噸級の大連汽船を配船する事となつてゐるが、この新航路は、日滿の兩心臟東京と新京を結ぶものであり、現に朝郵、島谷の航路があるだけ大連汽船進出は猛烈な抗爭を惹起さうと見られる

惠山線で電化實現か
鐵道當局で目下研究中

城南吉州を起點とし惠山鎭に達し途中白岩において北鮮拓殖鐵道と合する局線惠山線（百四十一粁七分）は六年度より着工とともにスピード的な工事を進めて吉州白岩間は本年度中に開業の運びとなり、殘餘もすでに工區設定を終り昭和九年末乃至十年度には全線開通の豫定となつてゐるが、同線は咸南高原の起伏山峽の山間地帶を横斷するものだけに、現在鐵道局のミカド型では牽引に難色ありとされて輸送力について愼重な研究を續けてゐる

同線は地形上起伏山巒の上に、前面して同線一帶は赴戰江、長津江、虚川江に隣接して低廉なる發電力の自由に得られる立場にあり、沿線開發物として木材鑛石等の大量貨物がある。これが輸送力に對する鐵道局の調査は專ら電力に向けられてゐる

何分鐵道電化の聲も久しいが、費用過多ならざる折柄であり、さきに滿洲鐵鑛において機關車の燃燒によつて大森林を燒いた苦しき經驗もあるだけ、可能性は相當考へられる。なほ今後の研究にまつがこの惠山線は鐵道電化の朝鮮的トップを切るものとして注目をひいてゐる

露油を繞る販賣戰
相當深刻化す

販賣戰の統一により鐵條網油田を試み、牛島石油協定外に孤立して販賣戰に臨んでゐる露油の動向は市場が狹小であるだけに、各社の注視するところであるが、協定各社も露油の輸入數量の多少に拘らず、從來陷さ上げた販賣網の攪亂せられることを恐れてか、或は從來の代理店保護の立場からか露油に對抗して競爭するの必要に迫られ殊に釜山元山方面では卸價の引下げによつて露油の販賣戰に備へ、相當はげしい販賣戰が展開せられてゐる模樣である、かくて露油も各社の地盤が強固なるため現在販路開拓は頗る困難なる情勢下にあり、今年度の輸入數量は當局調査によれば三月末現在約十萬三千罐に過ぎずその後輸入は中絕してゐる有樣で賣行頗る不振の模樣である

八年度鰯搾粕
弗々市場出廻

鰯搾粕の七年度分のストックは現在約三萬俵に過ぎず內地方面に直ぐ賣捌けるものと見られてゐるが、最近は八年度製品が市場に表れ初め、愈々八年度製品から道內の直接消費者に對して水産組合の直賣が始められる筈である。尙一部では鮮內在貨の增加を豫想する向もあるが、鰯粕を主肥料とする鮮內需給の推移からみて販賣量の大なる增加は見込薄と見られてゐる

今年度最近までの鮮內需要量は約一萬二千俵にて、昨年度の一萬六千俵に對しやゝ減少氣味であるが、向後と雖も二、三千俵の需要は起るべく大體昨年度と大差なき販賣狀態に推移してゐるから、他肥料殊に豆粕の如きが今年度需要の半減してゐる狀態に比し良好なる賣行で、價格は三圓から三圓廿錢見當である

滿粟關稅の影響を輕視
本府側の觀測

滿洲粟輸入に對する朝鮮の關稅引上問題は愈よ近く閣議を經て實施の運びとなり實施期は眼前に迫つたので本府當局でも實施準備を整へてゐる　引上率は既報の如く現稅の十割で百斤五十錢が一圓となるのだが、その內容は特例廢止によつて二割五分十七錢五厘を引上げ更に米穀法に基き三十二錢五厘を引上げ一圓とする事になつてゐる、實施期間は暫定的に先づ昭和九年三月末日までとする模樣である、年額百七十萬石乃至二百萬石の滿洲粟を輸入する朝鮮としては重大問題であるが、一方米穀統制によつて鮮米の統制を齎はすことになるので影響少しと見られてゐる

預金部資金の朝鮮融資規定

朝鮮の低資融通要求は總督府より大藏省預金部へ申請し運用委員會に附議する度に貸付條件その他內容說明をつけなければならず手續きが頗る煩雜なのでこれが使法を研究の結果大藏省では朝鮮低利資金貸付規定を制定すべく研究中であるから近く使法が出來上る見込である

銀行大會議案
木曜會で決定

京城組合銀行では來る二十日開催の全鮮銀行大會提出議案作成のため本週の木曜會（十一日）に各行より夫々議案を持寄り協議を決定することになつた

朝取重役會
積立金問題で

朝鮮取引所では同取引員組合よりの申込により昨八日午後より同所樓上に於て全重役出席し、約一時間半に亘り、同組合よりの『積立金問題に關する要望』を中心に懇談したが、その內容は取引員側より同問題の歷史的詳說あつた程度で結局何等の意見一致も見なかつた

朝運一分增配

朝鮮郵運では十日重役會を開き當期決算、利益金分配案を附議決定するが、同配當は精算の結果、一分增配四分と決定を見る模樣である

鮮米輸送積取戰に躍進の飯野汽船
東京、名古屋にも進出

鮮米輸送線に、昭和六年來進出してゐる飯野汽船は、すでに長項を皮切りに鎭南浦、仁川、群山、木浦、水、釜山の各港に寄港し、對阪神航路に配船十一隻を配船して、鮮航問題に果敢な挑戰を續け朝鮮海運界に一大波紋を投げかけてゐるが、本八年度夏期より更に東京航路に名古屋航路に進出する事に決定して鮮內各方面から多大の興味を惹いてゐる

すなわち飯野汽船では本年二月來同社幹部が東京廻米商と協議を重ねてゐたが、この下話なつて、愈よ東京航路を開始するに決定し、同社千歲丸は新義州龍岩浦より東京向け玄米を滿載して、仁、木、群寄港後、下旬頃東京航路の途につく事となつてゐる、なほ名古屋寄港についても目下荷主方面と打合せ中で近く實現の運びとなつてゐる模樣である

前報の如く、目下同汽船幹部は仁穀と秘密裡に提攜交渉を進めて居る、從つて仁穀との提攜なれば同汽船は更に仁穀の移出石五十萬石を確保し得る事となるわけであり、躍進の飯野は一躍西鮮海運界の寵兒となるものと見られてゐる

西鮮電力統制
詳細は語れぬ　今井電氣課長談

西鮮電氣統制を前にして黄海道、平南道兩方面の關係當局を網羅し一日間に亘り視察中であつた遞信局の今井電氣課長は九日朝歸任したが左の如く語る

西鮮電氣統制に就て何も具體的の成案を得るために視察に行つたのではない、將來の統制、合併に際して各會社の比率基準の點を調査して參考にするためと且つ當局として調査して置くことが必要であるので各會社に要く所があるので、詳細に就ては語ることを憚るが各會社の統制に對し協調に進んでゐることだけは言ふ事が出來る

重大な試錬に立つ
鮮米挪下と民間の希望
一步誤ればすぐ買上制に響く

鮮內に於ける政府買上げ所有米は現に四十七萬九千石（玄米及籾）あり、かつこの買上鮮米は內地に於ける買上米とその買上目的に於て自ら異り本米穀年度內に處分さるべきものなので、その挪下げの時期、方法及び場所の如何が現在定期、正米兩市場に對し相當影響して居り、今後も一層影響の程度を深化すべしと見られてゐる。從つて農林省始め官民米穀關係者間に於ては目下多大の研究論議が重ねられてをり、時期に關しては十月までの月間平均挪下方針の內定を見たが、場所及び方法はなほ考究中であり、この兩者に對する一般の見解としては

（一）鮮米挪下げの根本觀念からするならば月間平均的に內地に於て挪下げること

（二）鮮內挪下げとしては出來るだけ商人への挪下げはこれを避け、同時出來秋までに買り蹊として細農を直接に挪下げの對象とし道府邑面、農會及び金融組合等の方面と緊密なる聯絡を取り直接消化挪下げを行ふ

あり、特に第二の計畫米統制提唱以降が有力に唱へられてゐる模樣で、斯の方法が市場を崩す慮少き良策だらうと見られてゐる、而して更に重大なる問題は本米穀年度に於て初めて實際に試行され鮮米買上制度に對し今日までのところ結果的に見れば、政府の政策を相當支持して一時的放資を自制して來た所謂へ農師が、今回の挪下げの實行に當り政府當局が失望するに於ては、明年度以降に於ける買上制度の施行に際し相當支障を來たすだらうと見られてゐることである

各方面から叫れてゐる鮮米の窮農挪下
研究の必要を認める
梶農林省米穀事務所長談

目下鮮米挪下げ方法として相當有力に唱へられてゐる窮農への直接挪下げに關して最も問題視されてゐるのは代金回收方法であるが、この點に關し全鮮農村にその組織網の最も普及してゐる金融組合を活用し、契を組織せしめて、それにより回收の安全を期するのが相當良策ではあるまいかと見られてゐるが、それは鮮に向この組織への直接挪下げ方法に關し、梶農林省京城米穀事務所長は語る

『さう云ふ經濟政策的意味を加味した、政府米の處理方法の先例は、一昨年北海道に於ける災害時に於てやり、次いで同年又東北地方でも行つたが、その結果各方面に對する影響としては別段弊害を伴はず概して良好であつたから、朝鮮でも大いに研究して見る必要があるだらう、代金の確實な回收方便が立ち、各關係方面からも協力さへして貰へるなら、我々として小口だからとか、手數が面倒だからと云ふ樣な意中は寸毫も持たない』

挪下げ方法
その時々の米界事情に順應し
原則的な決定はせぬ

八日の四十三回米穀委員會において政府買上げ鮮米五十萬石を來る十月までは月間平均七、八萬石の限度で挪下げを決定した模樣であるが、右に關し京城の農林省米穀事務所には未だ何等の入報もなく詳細の發表は結局十日頃と見られてゐる。唯挪下げに關する具體的方法に關して、原則的な決定はしない模樣で絕へず變化する米界事情に順應して適當の方策を講ずる方針らしく挪下げ場所に關してもその時々の情勢に應じ內鮮兩地において行ふものと見られてゐる

佛貨公社債
依然暴落す

【ニューヨーク八日發電】ニューヨーク財界では佛國四が遠からず金本位を停止すべしとの懸念依然として佛貨公社債や佛物殺し二ポイント乃至十二ポイントの暴落を見した

紐育株軟弱

【ニューヨーク八日發電】八日の紐育株式市場は軟弱にスチール引値四分の三と小甘く引けた

米棉反動安

【ニューヨーク八日發電】米棉値頃觀から利喰ひ賣出反動安で十七ポイント乃至十九ポイント安、邪者概算平均一圓安と引けた

外電（九日）

倫敦銀塊　十九片八分ノ一
米棉　一圓安
印棉　依合
スチール株　四六弗八分ノ一
アナコンダ株　一一弗丁度
日米爲替　二四弗晋仙三分ノ二
英米爲替　三弗兆仙二分ノ一
紐育銀塊　三五仙一〇分ノ三

株式（九日）

東取短期	寄付	大引	高値	安値
朝取 前 後	[illegible]	[illegible]	[illegible]	[illegible]
同新 前 後	[illegible]	[illegible]	[illegible]	[illegible]
大新 前 後	[illegible]	[illegible]	[illegible]	[illegible]
東新 前 後	[illegible]	[illegible]	[illegible]	[illegible]
日産 前 後	[illegible]	[illegible]	[illegible]	[illegible]
日新 前 後	[illegible]	[illegible]	[illegible]	[illegible]
拓新 前 後	[illegible]	[illegible]	[illegible]	[illegible]
安取 前 後	[illegible]	[illegible]	[illegible]	[illegible]

賣買と手持（一株當り）

	賣方	買方	建玉數
朝取	[illegible]	[illegible]	[illegible]
同新	[illegible]	[illegible]	[illegible]
大新	[illegible]	[illegible]	[illegible]
東新	[illegible]	[illegible]	[illegible]
安取	[illegible]	[illegible]	[illegible]
拓新	[illegible]	[illegible]	[illegible]
日産	[illegible]	[illegible]	[illegible]
日新	[illegible]	[illegible]	[illegible]

大株短期

銘柄	寄付	大引	高値	安値
大新 前 後	[illegible]	[illegible]	[illegible]	[illegible]
鐘新 前 後	[illegible]	[illegible]	[illegible]	[illegible]
日産 前 後	[illegible]	[illegible]	[illegible]	[illegible]
東新 前 後	[illegible]	[illegible]	[illegible]	[illegible]
日窒 前 後	[illegible]	[illegible]	[illegible]	[illegible]

大株長期

銘柄	前寄	前引	後寄	後引
大株	[illegible]	[illegible]	[illegible]	[illegible]
同新	[illegible]	[illegible]	[illegible]	[illegible]
日産	[illegible]	[illegible]	[illegible]	[illegible]
同新	[illegible]	[illegible]	[illegible]	[illegible]
郵船	[illegible]	[illegible]	[illegible]	[illegible]
同新	[illegible]	[illegible]	[illegible]	[illegible]
鐘紡	[illegible]	[illegible]	[illegible]	[illegible]
同新	[illegible]	[illegible]	[illegible]	[illegible]
日鐵	[illegible]	[illegible]	[illegible]	[illegible]
東株	[illegible]	[illegible]	[illegible]	[illegible]
同新	[illegible]	[illegible]	[illegible]	[illegible]

東京現株

銘柄	値	銘柄	値
東株	[illegible]	滿鐵	[illegible]
同新	[illegible]	同新	[illegible]
鮮銀	[illegible]	東拓	[illegible]
同新	[illegible]	同新	[illegible]
臺銀	[illegible]	富士紡	[illegible]
同新	[illegible]	日石	[illegible]
東電新	[illegible]	滿毛	[illegible]

期米（九日）

東京新東取組　[illegible]

朝取仁川　前場（一）～（十）　後場（一）～（七）　當限　中限　先限　[illegible]

東京期米　前場　後場　當限　中限　先限　[illegible]

大阪期米　前場　後場　當限　中限　先限　[illegible]

大阪期米限合　[illegible]

◇兵庫　◇下關　◇名古屋　◇釜山　前寄　前止　後寄　後止　[illegible]

商品（九日）

◇大阪　◇神戶　◇木浦　◇鎭南浦　◇群山　◇横濱生糸　◇現物最低標準　[illegible]

◇大阪綿糸　◇大阪綿花　◇大阪人絹　◇大阪砂糖　◇鐵平銑　[illegible]

金融（九日）

日銀帳尻　發行高　正貨準備　保證準備　貸出高　預金高　[illegible]

鮮銀帳尻　發行高　正貨準備　保證發行　[illegible]

株式　市況と商況（九日）
硬派買疲れ　後場軟化
商內依然閑散

前場　傾斜襲に反落の後の先外電不味なるも阪地寄安後のテリ返しを移して新東一八二圓八大新一一一圓・朝新二七圓・拓新一一圓五と指新の一安以外は寄付き頃に寄付しも人氣熟ひで軟化せるも引際阪地の高値引を入れて引締り新東百二圓一の高値引となれるも大新は既に高値を背はれたために一圓二・朝新七四圓二と氣乘薄に止め他は全部不申

後場　周邊の不冴えに人氣低迷し高値は見送られて伸悩み新東一八二圓九大新一一一圓二と小押みに寄付アト阪地の不動にヂリ貧商精であつた

買もありマバラの利喰に漸次好勢に轉じ大阪日窒鐵新も案外底堅く釣られて取引所株も稍盛り返し歩調となつた、しかし四圍の形勢は好惡材料共に透明を缺き積極的に鑑定するものもなく大勢は目先の騰取商內に制せられて選ぶなる氣迷を示現し、五月に入つてより値幅は僅に五圓で投機心を極度に萎靡せしめ大新朝新において東さへ寄引の商內のみにてザラバは全く出來ずあくびの出る譯な場面であつた

株式雜觀

東京新東の取組が二十七四一千株で本年來の最高記錄を示してゐるが如くに仕手は極度に氣乘薄▲それだけ氣迷ひ深甚なるものがあるが後場の寄付は大新と新東だけを除く閑古鳥が鳴きさうで▲朝新の如きは本月末の決算期を控へて全く氣勢が揚らない▲配當は一割は昨年度並みらしく最高は一割二分が限度で其間を按配するらしく今後の業績如何にもよるが一割一分と少し從へ目にするのが穩當ではあるまいか▲尤も無配株の悲觀もあつて目下の一萬石の取組では此處に買方十一軒の大手筋の取組に對し中賣方十一軒の大手長の形勢から出されるが▲朝新の花形株だけに人氣的の動きは期待してゐたが內地株が低迷してゐるので此處で差圓つく外ない▲朝日本日歩となつた朝東は又もや五十五錢の逆日歩に轉じ立稽株十日五十株となつてゐるが當所が尤も一上詰となつてゐるのは人氣が惡化してゐる故か

仕手去就難

確定利付證券として公社債の好調は深刻なる低金利招來を語り十億餘の赤字公債を含む八年度の大藏は漸く一ヶ月を經過したに過ぎず九年度も同樣の公債發行あり十年度には百億の公債發行を豫想されてこの巨大な公債發行の條件を好化させるための低金利策及び不換紙幣發行による加速度的な換物思想到來等による證券買は之れかくも本格化するので持久的押目買も散見されるが過去五ヶ月に及ぶ高値圍みの大衆はむしろ賣歸を狙つてゐる態度で此れ以上の高騰は正に海外からの材料はフランス金本位の騰貴となる懸念もあり、一方經濟會議の行惱りあり、日米大統領の自米國の現狀は三ヶ月前の恐慌時代と大差なしと指摘する等早くも米國インフレは行過ぎ反動をも豫想さるるに至つた世界經濟會議は當面關稅問題を協定のための米國よりの資金提出方を我國より要求する等各國の利害關係の複雜により會議の前途を早急に斷ずるを得ず、此許大材料を控へて仕手は去就に迷ひ一般に茶つきの心配よりむしろ手仕舞を欲して東京新東の短期取組は前年同期の四十七萬台に比し僅二十七萬餘を數へるのみで鈍軟共に極度に萎靡してゐる、かくて新春の大飛躍から聯盟脫退米國金停の第一第二の底を突いて以來の中間休養期で相場の底堅めに終止する外なき有樣であつた

東京國債　甲五分利九九五五▲一圓四分八九、五五▲二圓四分八九、七〇▲佛貸四分一五五、八〇

期米
米價統制策に値崩る
地合依然良好

前場　今朝は內地米五十萬石の買替へを入れて取組減と共に人氣頗る落ち中一圓三十九錢先一圓九十錢と反撥せしも古米の挪下げと七月からは鮮米も月別に挪下げする事等が收材料視する者あり人氣も現れ戾り待ちの賣物に一圓台に崩れ八十五錢から直ちに七十錢台に崩れなし阪地の安保合ひに連れ七十八錢と目先上げ一巡の商狀に閉鎖した

後場　上放れ寄付後反落の後先一圓四圓三十三錢先一圓七十六錢と氣配甘に寄付後阪地の不味に氣乘の商勢であつた

主力筋買進む

何所の市場もまだ多量の買米が建つてゐる際とてこの儘本格的に直落とは見るか疑問とすべきも二ヶ月以上に亘る底値鍛錬時代を經て來た米界としてこの好調は相當永續性があるものと見る向が多いのみか季節的にも漸次薄くべき時であり又仕手關係においてもこの七限からは從來とは全く一變して東京大阪の主力筋が買方に小口筋が廻り賣方は如きは賣方に小口筋が一致して乘出すといふ狀態であるから最早絕望に賣目のない相場だと觀測されるに至つてゐる

古米挪下鮮米。月別挪下嫌氣

農林省では八日米穀委員會の結果內地米は即時五十萬石の買替へを行ひ殘り五十萬石は時機を見て政府に買替を一任し鮮米の挪下げは七月以降五ヶ月に亘り五十萬石を月別に平均して市價を顯迫しない程度で實施することになつた模樣であるが是が今後の米界にどう云ふ反響を齎らすかを究明して見ると內地米の買上げには古米の挪下げが喰ひ付いて居るためその效果は餘り期待し難く一方鮮米の挪下げにしても時期が七報の天災期後であるのと五ヶ月に平均すると一ヶ月僅か十萬石餘りで今から敎材料視する程の問題でもなく現に今朝の相場がこれ等の材料を受けて前日と變りなき事はその間の事情に依るものと云ふてよい

氣丈な地合

この保合上放れが本格的であるか否は此處暫らく成行を見る必要があるも二月以上保合ふた相場が一囘丈くも急速に直る事はそれ丈け彈力性が培養されて來た結果るの外なく殊に正米の賣行き良好で政府の內地米五十萬石の買替へ等は季節的惱みから離脫せんとする米界に取りては何より好い材料であるのみならず仕手關係に於ても此七限からは何所の市場も有力者が買方に廻り積極的活動を開始し賣方は小口筋が主と云ふ事に一變して居る事や問題の米も既

期米雜觀

今朝阪地の入電に依ると內地米の買替へは即時五十萬石行ひ殘り五十萬石は時機を見て政府に買替へを一任し鮮米の挪下げは七月以降五ヶ月に亘つて月別に市價を顯迫しない程度で實施すると實に念の入つた決り方である▲これでは強も弱も手を出す隙がないので相場も動けないが當然であらう▲殊に古米の挪下げといふ奴はこれまでも鮮米賣行きに大影響して居る上に今月末から弗々移入される逢來米の如きはその古米に混じて賣るに持つて來いであるから內地米の買上けより古米の挪下けが鮮米に取つては大打擊である▲其內へ七月からは政府が保管せる鮮米を毎月挪下げると來ては鮮米の浮ぶ時代は餘り期待されないかも知れない▲何れにしても斯ふ政府から相場を縛ろうやうた政策のみ行はれては富際米屋町は上つたとりといふの外ない

政府所有米
三二一萬餘石

【東京電話】農林省發表＝四月三十日現在における政府所有米は左の如し

內地米六年產玄米	一、六四六、四九九石
內地米七年產玄米	一、〇二五、二一六
同　白米	六五、〇六四
朝鮮米玄米	四四九、二一六
朝鮮米籾	三〇、〇六一
合計	三、二一六、〇五八六

堂島前場情報

【大阪電報】地場米客筋と中東筋は乘換へ新規に賣り正米筋は鞘を朝鮮筋の賣りに對し神戶筋日光師岡山筋三木地場小川等來客筋等が買つてゐた

朝取期米本玉表

當限賣方　[illegible]
同買方　[illegible]
中限賣方　[illegible]
同買方　[illegible]
先限賣方　[illegible]
同買方　[illegible]

正米

京城（不味）　一等籾白米十五圓五十錢鮮白米十八圓九十錢丸チン合格玄米二等二十四圓九十錢四等二十圓六十錢今摺玄米十八圓八十錢下十七圓八十錢籾上五錢六中五錢四下五錢二

大豆　龍山一五、四〇錢原一五、二〇瀧川一五、二〇長湍一五、一〇

仁川（手堅）　丸仁三等二十四圓九十錢四等二十四圓六十錢五等二十圓三十五錢不合格十八圓二十錢一等白米二十一圓八十錢粗白米[illegible]種五錢七厘五毛在來種五錢五厘五毛で何れも昨日と大差なく品薄に手堅き商狀である

大豆　龍山丸忠二等十五圓四十錢碑長十五圓二十錢全井南十四圓九十錢撫州十四圓七十錢天安水原十四圓六十錢で品薄にチリく高である

木浦（頑强）　出廻六輛期米眺りのため底堅商勢だが高値には買物落ひかねるので場面閑散見當値は丸木三等二十一圓四十錢四等二十圓七十錢と十錢方軟化した

鎭南浦（保合）　期米眺りなるも地場內地向れも買氣薄で閑散相場無活氣保合カナ三等二十一圓七十錢四等一圓四十錢

大邱（猛進）　廻米一千八百以あり各地期米の上放れ、政府五十萬石買替手當見越人氣旺盛市中減切り活氣立ち地場期米筋、移出小口筋の買進みに氣配強良三等二十四圓八十錢神力三等二十二圓四十錢見當を唱へた

仁川　內海取引店　期米　ウ　本町　仁川

京城府明治町二丁目二ノ三　秋田株式現物店　▲高△安　[illegible]

有效確實にして服用を便せる　マラリア特效丸　京城府元町貳丁目八十八　㊊林藥房　販賣店各地にあり

寺子屋義賊【20】
土師清二　（畫）幡恒春
冷の中に（十）

溫泉宿高濱家の二階で、鵜飼と運助は一刻近くも話してゐたが、お役が歸つて來たのを見ると、澁て中の噂話などして、やがて、

『夜になつたら、さつきの男を迎へに寄越すから、遊びに來てくれ』

鵜飼は、さう云ひ置いて、山形の家に歸つた。

『お歸りなさいまし』

と梅吉が出迎へると、おひろも奧から出てきた。

『お歸りなさい』

『あゝ、長話をしてしまつた』

と鵜飼が、座敷へ入ると、梅吉が尾いて行つて、

『お頭。大丈夫なのでございますかい』

『友達だよ』

『友達——が、いけねえのぢやねえのかな』

呟くやうに、梅吉は心配顏だ。

『餓なことから役人に怪しまれ、面倒が起つては困る。こちらはナニしろ海賊だ……』

『いゝから、あちらへ行つてくれ』

『畏まりました』

梅吉が、去つてゆくと、鵜飼は長々と臥そべつた。

さうして運助から聞いた話を、一ツ〳〵吟味するやうに、思ひ出して見るのだつた。

運助は云つた——。

足を折られたのは、亂藥三右衛門と相撲を取つたためだ。

その亂藥は、この鵜飼を裏切つたお秀を女房にしてゐる殿の御抱力士。

運助は、わしの無二の親友だといふことを、亂藥は知つてゐる——知つてゐるから運助を投げ出した途端に、故意に、よろめいた恰好をして、運助の足を踏み折つた。

樫様は、直々に運助を宥められ、養生をしろ、亂藥は詫びてゐる意趣を含むな。と云はれたさうなが——。

鵜飼は、運助のさうした話を、思ひ出すと、とても此所に、ヂッとして居られない心地になつてくるのだつた。

（播州へ引返して亂藥を叩き斬つて……）

鵜飼は、むつくり起き直つた。

（だが、亂藥を斬れば、北川兵馬は女の怨みで、力士を斬つたと評判するだらう）

（さうした評判をされるのを、無念とも思ひ、恥だと思つたから立退いた俺なのだ）

（殿のお怒りも思はれる……）

（お怒りが、親類に、友達に及ぶことは、堪えられない）

（四國へ渡る船の上で、すツかり世の中を諦め切つて、海に飛び込んだ俺だつた。さうして助けられたのは、赤松子九右衛門の船だつた）

（それから俺は、素性の知れぬ船の排け口を、海賊に見出したやうなものであつた）

（捨てた世間だ）

鵜飼は、今ほど自分の姿を、ありくと見たことはなかつた。

まづ、胸を責めるのは、

（汚い俺だ！）

といふことだつた。

（人を、緣も由緣もない、恥も憎みもない人を、蟲のやうに殺した俺……）

といふ苛責だつた。

鵜飼は、何時までもく、石のやうに默つて考へつづけてゐた。

全身、じつとりと脂汗だ。

さうして夕刻になると、梅吉を呼んで、運助のゐる高濱屋へ、

『今夜は、來ないでくれ』

と一言、通じさせて置いて、梅吉が歸つて來るといかい』

『梅吉、また飛んだ』

『えッ……誰は物騷でございますかい』

『支度をしろ、出て行かう』

『おひろさんは？』

『湯に行かした』

鵜飼は、おひろを運に要して行く氣らしい。

京城日報
朝刊
本紙朝夕共十六頁

第一徵兵保險

利益配當金附
戰友共濟保險

本邦唯一の無診査保險

本邦に於ける徵兵保險の創始者たる我が第一徵兵保險株式會社は、今般創立第三十五周年を期し、現役、在鄕の帝國陸海軍軍人の爲に戰友共濟保險、護國養老保險の新種保險を開始致しました。

新種保險開始

何れも、本邦唯一の無審査養老保險にして、保險料極めて低廉にて、帝國軍人の平戰兩時に於ける福利增進の爲に、適切有利なる保險金支拂、並に利益配當の方法を講じてあります。

外務社員招聘　在鄕軍人歡迎

本社　東京・銀座

利益配當金附
護國養老保險

唐手は空手だ。即ち拳骨を如法縱横に構へて突撃するだけでどんな强敵でも必ず之をぶッ倒す效果百パーセントの護身術だ。此つ唐手術の護身術を詳細に解説したものは只本書あるのみ。萬人の必讀書。

十版
唐手術

帝大教授 法學博士 森本厚吉先生著

四六判 全一册 美本 二〇八頁　金一圓七十錢　送料金十錢

名家 富名腰義珍先生著

四六判 上製 本文二〇四頁 全二圓八十錢 送料金十二錢

十三版
話方の經濟

話術上手は社會生活の優勝者だ。經濟主義を演說、講話、外交、勸誘、交渉、社交、テーブル・スピーチなどに應用した本書を讀めば何人も話術に上達し、生活戰に成功することが出來る。愛讀を賜へ。

◎藥草藥木速治療法　松島種美先生著　廿七版 新形四四二頁 價一・八〇 送八錢
◎胃腸病その他食餌健康法　村井政善先生著　十三版 新形四五六頁 價一・八〇 送八錢
◎肺の食餌健康法　村井政善先生著　改版 新形五五〇頁 價一・五〇 送八錢
◎大南洋へ　杉田梓夫先生著　三六〇頁 價一・五〇 送八

東京・京橋一ノ八 振替東京四六八四　大倉廣文堂
京城 大阪屋號・釜山 博文堂・平壤 脇坂文鮮堂

朝鮮土産に？…白頭山特産ツルチエクに限る

法學士 長谷川潔著（從々類書を閲す）
新恩給法
解説と恩給の常識

四六判 總頁二〇〇 定價六拾錢・郵稅六錢

●恩給の要點●恩給法改正の要點●恩給法改正と政府の財政行政の解剖●恩給法改正と豫算の解剖●新法の適用による増加恩給の範圍●恩給法改正後の增加額●一切の手續と其簡捷法●恩給に關する一切の解説及判例集●恩給の計算●恩給關係法規總覽

前金申込次第急送す（但日にして二萬部突破中込は急を要す）

▲東京市牛込區下宮比町七 振替東京二七四八五番　日進社

白水社

滿鐵・東亞經濟調査局編纂
露和大辭典

露語研究上當に一新紀元を劃すべき不滅の大寶典成る

收錄語數約十五萬・堂々一千二百八十餘頁の大冊
刊行記念としての驚異的超特價提供！

原型版　四六倍判 六ポ組 原版刷 カメロン染エキストラ羊皮 背革バクラム装・文字金箔 アラベスク空押付・箱入　特價拾圓　定價拾貳圓・書留郵送料 内地五七錢・領土八八錢

縮刷版　菊判 HBオフセット 鮮明縮寫印刷 總バクラム装・文字金箔 アラベスク空押付・箱入　特價七圓五〇錢　定價八圓半・書留郵送料 内地三三錢・領土六二錢

附錄　不規則動詞表　類語及對語表　略語集　露日度量衡比較表

內容見本進呈

佛蘭西語辭書特價期限切迫
五月十日限

模範佛和大辭典	特價七・五〇	定價九・〇〇
新佛和小辭典	特價二・三〇	定價二・八〇
標音佛和辭典	特價一・八〇	定價二・〇〇
白水社和佛辭典	特價三・三〇	定價三・八〇
新佛和熟語辭典	特價一・五〇	定價二・八〇
佛蘭西語不規則動詞逆引辭典	特價一・二〇	定價二・五〇

新刊　長谷野盛雄　フランス語第一步　立教教授 河盛好藏閲 價一圓 送六錢
えびやん 價二圓半 送十四錢

東京神田駿河臺通　白水社　振替東京一一九二二番

松下電器製作所
ナショナルランプ
ナショナル乾電池

ラヂオ・通信・燈火用
ナショナルランプに必ず

天下一品
キッコーマン醤油

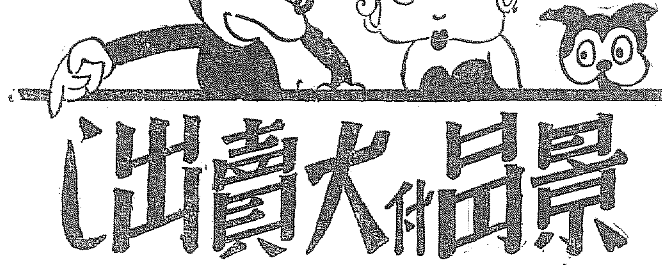

景品付大賣出し

一樽お買上毎に　ミツワ煉石鹸二個
一壜お買上毎に　化粧石鹸一個
洩れなく御進呈

宮内省御用達　野田醤油株式會社

株式會社野村商店

第三拾版出來記念
一般特價提供

醫學博士 泰斗 婦人科の權威 井上正憲先生著

よいお子様を

お望みのお方はお讀み下さい

繪入 最新
妊娠より育兒まで胎教

妊娠は婦人の大役であることは申上ぐる迄もないがこの知識のないために飛んだ悲慘事を引き起す場合が往々あります。本書は之等の知識を通俗的に説明し懇切を盡したるを以て同種類中の白眉なりと御賞讃を博し茲に參拾版を重ねたるも蓋し內容を如實に物語るものでありまして敢へて美辭賛言を費す迄もないのであります。寸時も早く御購讀ありて萬全を期せられん事を切にお願ひ致します

而して婦人の大役たる妊娠中の知識と育兒の方法とを誤る勿れ

◇四六判總クロース美本
◇紙數五百五拾餘頁
◇一般特價金壹圓參拾錢
◇定價金參圓六拾錢
◇送料金拾四錢

內容一般
緒論 子供は何うして生れるか（五節）
第一編 性慾と妊娠との關係に於ける生殖原質（五章）
第二編 妊娠と胎兒及不妊（十章）
第三編 妊娠各月の經過（十一章）
第四編 分娩と流產、早產及避姙（六章）
第五編 育兒と胎教（八章）

內容見本無代進呈御申越を乞ふ

東京市神田區錦町一丁目二　開文社　振替口座東京二一四一九七番

法人登記公告

淮陽出張所

[illegible]

法人登記公告

淳昌出張所

[illegible]

法人登記公告

全州地方法院

[illegible]

法人登記公告

谷山出張所

[illegible]

法人登記公告

[illegible]

商業登記公告

寧遠出張所

[illegible]

法人登記公告

安州支廳

[illegible]

法人登記公告

淳昌出張所

[illegible]

法人登記公告

[illegible]

中和出張所

[illegible]

英獨が互に讓らず 軍縮會議は大荒れ
獨逸國防軍の存續問題に關し
八日の軍縮一般委員會

【ゼネヴア八日發電】軍縮一般委員會は八日午後の會議で英國案第一節人員問題を審議したが、英代表の基準化案に關聯しドイツの國防軍の存續を認むべきか否かが重大問題となり、會議は極度に紛糾した

獨逸代表ナドルニー氏は〔ゼネヴア〕歐洲研究代表エデン外務次官は若し英國の陸軍標準化が支障されれば、直ちに表決でこれが撤回を要求するべき旨を要求するは當然で擁護し、これに對しイタリー代表を除き各國代表は英國案を支持したが、ドイツ代表は國防軍の存續を主張して讓らず、結局各國代表はそれぞれ本國政府に請訓することとし散會した、會議は後議長ヘンダーソン氏は英米代表らと局面打開策につき懇談したがドイツは自國の主張が容れられぬ場合は再び軍縮會議から脱退するだらうと見られてゐる

世界經濟會議の 前提條件を否定か
佛閣議戰債不拂に一致

【パリ八日發電】佛國ある筋よりの聞く所によれば八日の佛閣議は、昨年十二月期限到來し未拂中の對米戰債に對する處置を討議し、ボンクール外相外一名の若干の異議ありし外概ね對米戰債不拂論に一致した、佛政府方面の空氣も全くこれと同樣な空氣にあるためワシントンでエリオ前首相が、ルーズヴエルト大統領より内示を受けた世界經濟會議の前提條件は無意味となり、佛國は戰債を否定したと同樣であり、消息通は『世界經濟會議に於て協議すべし』と新聞紙等が佛閣議は同時にこの點に付て聲明をなしてゐる

米支會商始まる
八日ル氏と宋施とて

【ワシントン八日發電】五日當地着の經濟會議支那代表宋子文は六日ハル國務長官を公式に訪問、來訪の挨拶を述べたがルーズヴエルト大統領は八日宋をホワイトハウスに招き宋を主賓とする午餐會を開きハル長官、フイリップ次官、駐米支那公使施肇基氏下約二十名列席午餐後ハ、宋、施三氏は別室に入り第一回米支公式會談行はれた、會談内容は未だ發表されぬが、ハ氏が歐洲の經濟問題の先決要件として主張してゐる政治的安定問題、及銀價問題が論議されたものと信ぜられてゐる

兩殿下平壤へ
九日夕安東發にて

【安東電話】鴨綠江を挾んで夫々國境の御宿に一夜を明かさせられた朝香宮殿下及李鍝公殿下には九日午前七時五十分自動車にて御宿所御出發、義州街道を田洞附近にて御一緒になられ、一路義州前進地に向はれ同地戰蹟を御視察後御宿泊に御歸還、午後六時五十分安東驛發の臨時列車で平壤へ御出發に相成られ平壤に向はせられた

林森西安へ
新疆獨立事 態緩和の爲

【南京九日發電】國民政府首席林森は九日午前九時津浦線で西安に向つたが、新疆省獨立の事態緩和を主要目的とするものと見られてゐる

上海より香港に行き靜養中で、近く第十九路軍と廣西軍は閩東攻擊を行はんとする形勢濃厚となつた

松田部隊 双望舖を突破

【山海關九日發電】撫寧、永平附近の陣地による王以哲の第百十七師および何柱國の騎兵部隊を驅逐すべく進撃を開始した松田部隊は、陣地に敵を打ち破り、八日正午すぎ双望舖を突破、昌黎方面に進撃する敵を急追中である

閣議決定事項

【東京電話】九日の閣議において左の事項を決定した
一、昭和七年法律第三十四號附則第五項の規程により要する輸入税増徴の件

灤東の平定 遂に間近く迫る

【山海關九日發電】わが軍一度退つて鋒鋩を向けるや、灤東の支那軍は一たまりもなく難攻不落を誇つてゐた遷安、撫寧、留守營方面の陣地を放棄していづれも灤河以西より灤州に向けて後退しつゝあるが唐山、豐潤その他灤西地區にある支那軍は防禦的態度で、何等敗軍を援助せんとする行動を見せず、何柱國軍、王以哲軍間は早くも仲間割れを生じ隨所に同志討をやつてゐる狀態である、さらに後方には中央軍の督戰部隊があるので、今後の戰局の發展は豫測出來ないが、灤東軍は全く戰意を失つて、結局逃亡するものと見られ灤東の平定も間近くなつた

西南派分裂の 危機に直面

【上海八日發電】陳濟棠の反蔣態度が惹き切らぬ爲め蔡廷鍇との間が氣まづく、其の軋轢激化し西南派分裂の危機に直面するに至つた、即ち、蔡は李宗仁、蔣光鼐等と陳の獨裁を打倒し陳濟棠を後從に押ふるべく計畫し、陳濟棠は既に七日

初の道議選擧は今日 飽までフエヤ・プレーで！
京畿道戰線の展望
――三府廿郡の白熱的活況――

數和來の白熱的活況を帶びてきた道議會初の道會議員選擧も愈よ今十日全鮮一齊に擧行、京畿道に於ける三府廿郡の選擧狀勢を左に一瞥展望すれば

仁川府（定員一名、立候補者なし）官選議員議員間に於て府協の縣表提出等のため紛糾に紛糾を重ね遂に立候補者をみなかつたが、紛糾も收り目下有權者たる府議は三々五々奔走中であるが、金允福、後藤連平兩氏が對立の形勢にあり與分優勢氏が優勢である

開城府（定員一名、立候補者二名）府會議員林昌鎬、人蔘商林漢植二氏殆んど互角にて目星しい最後の猛戰をなしつゝある

高陽郡（定員三名、立候補者六名）元郡守閔泳載、元道評議員金之鉉三氏優勢にて劉氏の當選は確實、金、李の二氏の中一人が當選圈を叩くこととなるらしい

廣州郡（定員一名、立候補者五名）元道評議員朴斗熙氏、金相毓の三氏優勢にて殆ど互角

楊州郡（定員一名、立候補者七名）李花求、李康伯、卞在洙の三氏殆んど同勢力にて中一人が榮冠を獲得する

漣川郡（定員一名、立候補者八名）朴鳥烈、李寅雨二氏殆んど互角

抱川郡（定員一名、立候補者八名）金鎭淵、尹鶴熙二氏の中より潮出される形勢にあり候補の農業經營者現府朴毅陽氏は當選圈内にはない

加平郡（定員一名、立候補者六名）宋蔡鎬、申觀植、李壽榮三氏の中より一名

楊平郡（定員一名、立候補者六名）李範雲、李源商、前道評議員尹成翼三氏殆んど同勢力だが尹成翼氏との下馬評が高い

驪州郡（定員一名、立候補者五名）朱鶴鎭、閔殷夏二氏互角

利川郡（定員一名、立候補者一名）金鉉にも稀なる無競爭投票區、唯一の候補者申鉉甲氏は近年まで同地郡守の職にあり令名が高く他の割込を許さなかつたのに因る

龍仁郡（定員一名、立候補者七名）趙獄行、吳性淳、李敏其の三氏の中より一名

安城郡（定員一名、立候補者二名）朴周東、前道評議員朴弼東二氏殆んど互角

振威郡（定員一名、立候補者八名）米穀商にして朝鮮人間に衆望ある森貞吉氏優勢なるも、李啓宣、韓鍚鎬の二氏に打勝つには相當努力を要する

水原郡（定員一名、立候補者四名）新人前道評議會員韓光鎬氏の當選は確實、殘る一名は崔在煥、申鉉容の二氏より

始興郡（定員一名、立候補者五名）李斗用、白寬宋、神職神尾修の三氏の中より一名

富川郡（定員一名、立候補者五名）農業神部正雄氏、宋在聞、姜鎬譯三氏殆んど互角、朝鮮酒醸造業萬官順氏は圈外にありと觀らる

金浦郡（定員一名、立候補者三名）李亀鋼、韓昌衡の二氏の中より一名

江華郡（定員一名、立候補

長湍郡（定員一名、立候補者三名）徐內瓏、金顯峰の二氏互角

開豐郡（定員一名、立候補者四名）趙疾福、李卿儀、韓國玉の二氏の中より一名

坡州郡（定員一名、立候補者七名）鄭永祿、李顯穆、金延泰の三氏の中より一名

者七名）前道評議會員黃錦天氏斷然優勢、朴泳默、李泰鉉の二氏が黃氏に肉薄してゐる

府内立候補五名 一人は落選
曾我、竹内氏遂に辭退

京城に於ける道會議員立候補者中九日午前に至り劉承俊氏が立候補辭退を屆出たことは夕刊既報の通りであるが、更に同日午後に至り曾我勉、竹内榮太郎の兩候補が辭退を申出るに至り、去る六日の成松綠氏の分を加へ四名の候補者が辭退となり、結局增田三穗、近藤秋次郎、梁在昶、曹秉相、濱田虎熊五氏で當選を爭ひ、一名の落選者を見るのみとなつた

日下の形勢では增田、近藤、曹の三氏は八票乃至九票宛を獲得し當選圈内に入り梁在昶、濱田兩氏は六票宛で勢力伯仲の間にあり、初め優勢を傳へられた梁在昶氏は倶交クラブの一部仲間割れによつて稍々惡境に立ち、九日夜は挽回策に奔命し、又濱田氏は態度不明の三票を狙つて當選圈内に入らんと努力してゐる狀勢にある

なほ四十四府會議員中森、松本、尹の三氏は目下旅行中で結局四十一名の有權者間の分解作用が行はれることゝなつた

人間の調査は 絕大な收穫
渡邊農林局長語る

この調査は農村振興策の根本を成すものであり、調査の結果には調べた當人も驚いてゐる位である、今までは牛とか豚とか或は養蠶、肝腎の人間、即ち農家の經濟がどうなつてゐるか全然不明であり、殆んど之に觸れなかつた、それが今度の調査で實體が明瞭化したのであるから、これこそ絕大な收穫であつて、之を基本として農家經濟の更生を策するには、副業十圓主義（一ヶ年收益）で、副業の二つ三つを與へ、二、三十圓の增收を圖るやう仕向ければ充分現在の難境が切抜けられる、人間の調査が完成してこそ農村の行政の適切

内閣は結局 如何なるか

【東京電話】五・一五事件の豫審もいよいよ終結近く司法省より陸海軍を取りまとめ一齊に發表されるが、これに伴ひ高橋藏相の進退を繞つて政界は異常な緊張を示しつゝあるが、藏相の辭職問題およひ内閣改造問題に關し、首相側近者、政友會および貴族院側では左の如く見てゐる

齋藤首相側近者 藏相の心境は最近變化を來すに至り齋藤首相よりの誠意ある懇請に接する場合必ず留任を承認するとの確信を强めるに至つた 即ち政友會側は高橋藏相の留任理由として過ぐる鈴木、高橋兩氏の默契を取上げてゐるが、健康の問題と非常時にして國家が留任を要求する場合は、やめぬとの二條件があるので、高橋藏相が鈴木總裁との諒解を得ることが出來るので決する場合には鈴木政友會總裁であると見てゐるが、なほ高橋藏相の心境に對し危惧の念を挾み高橋藏相の誠意と態度に深甚の注意を拂つてゐる

政友會 政友會首腦部は眞相藏相の辭表により政治的社會的の影響を注視し、これが政府的動向如何に重大なる注意を拂つてゐるが、最高幹部の見るところを綜合すれば大體左の通りである、即ち齋藤内閣はとりも直さず五・一五事件の突發によつて成立した變態内閣であつて、かゝる内閣の成立を餘儀なくせしめた社會不安および農村關係も今日既に一掃された以上、齋藤内閣成立の直接動因となつた事件の一段落を待つて變態内閣を解消し憲政の常道に復せしむるが至當であるから、恐らく齋藤首相は一部側近者の傳ふるが如く無理な内閣延命策を講ずるやうなことなく、適當の時期に内閣總辭職を決行するであらう、然し首相にして萬一周圍に乘ぜられ内閣延命を策する意圖に出づることありとなすも高橋藏相の辭意を飜意せしめ得るか否か問題である、藏相の飜意説の如きも最近首相側近者側から頻りに宣傳されてゐるが、何等根據を示すものでなく、全く爲にせんとするもので藏相は憲政の常道に復歸せしむべきことを期待してゐるから、現下の政局不安を省みず對首相との關係を現狀のまゝ當らず觸らずの態度を執るにおいては**寧ろ藏相から辭表を突つけるに到るやも知れぬ節があるから孰れにしても政局轉換の日も遠くないといふのである**

貴族院中立 最近藏相の留任が各方面から見て弱くなつたことは事實であるが、結局藏相の辭任は實現するものと見られる、この際政府と對立の不利な諸條件が此前に比して增加すると見る向が貴族院には多い、要があるべしと、細心の關心を持つてゐる

全鮮學務會議
――三大諮問事項――

十四日から三日間と決定、會議は本府第一會議室、會同者は十三道學務課長と視學官十名、本府關係官等で諮問事項は左の三題目である

林學務局長訓示の下に開かれる各道學務課長、視學官會議は本月二十四日から

一、一面一校計畫の進捗に拘らず面に於ける學齡兒童の公立普通學校就學率は依然として低位にあり、之が對策如何

一、簡易敎育機關として、書堂並に各種講習會等を指導助成すべき方策如何

二、實業學校（實業補習學校を含む）に於て將來實際經營の衝に當るべき一層有爲なる農、商、工、水産業者を養成する爲、其の設備及敎育の內容方法を改善すべき具體的方案如何

三、私立學校に對する指導監督の現況、及將來之を徹底せしむる方策如何

農業調査が齎らす快報
貧農經濟更生の 新標的は之だ
一ケ年全生活費は五十圓前後
簡易副業で卅圓を得させよ

農村振興運動に新年度に入つて以來基本調査に非常な力を注げ、經濟更生計畫基本調査と銘打つて農家個々の經濟を克明に調べ上げてゐるが、その結果當に此の方面に關心を懐つてゐる當の都の貧自身が驚嘆するほどの意外の事實を發見し、それが渡邊農林局長の手許にも報告せられ、局長自身『これこそ農村振興の虎の卷だ』と研究に餘念ない、この貴重な調査報告書に依ると、大多數を占むる下層細民農民一ケ年の支出は、五、六人乃至七、八人の家族を擁して僅に四、五十圓から七、八十圓程度で自國を出でない、それには煙草代や賦課金まで含まれてゐる、從つて農家經濟の更生は年收二、三十圓を増加することによつて立派なものに立直ること明かとなり、農林局の農村振興對策の根本はこの點にピントを合はせ、簡易副業の奬勵策により個々の經濟更生を策するを重要內容として方針を樹つるものと見られてゐる

粟關税引上 十五、六日ごろ實施
九日の閣議で決定す

【東京電話】粟の移入關稅引上げに關する勅令は九日の閣議で決定したが、右は內地、朝鮮、臺灣、樺太に移入される粟に對し一斉に百斤につき一圓の課稅を爲さんとするもので、從來內地その他は百斤につき六十七錢なるに對し、朝鮮は粟を常食とする特殊事情多く內地の移入額年七萬石に對し百五十萬石の需要あるに鑑み、特に五十錢の課稅を行つてゐたものを、米穀統制上の必要および政府の財政關係から、朝鮮に對する特殊除外令が撤廢し內地その他と同一にするもので、右勅令は國三日中に公布し來る十五、六日頃から實施される筈である

內鮮米の移出入額

朝鮮から內地へ流れ出る朝鮮米の勢ひは仲々强く、從つて統制に如何に努力を拂はねばならぬかを痛感させられる、しかして昭和七年の產米年度の初め、昨年十一月から本年四月迄に內地へ移出した數量は四百六十八萬九千五十八石で、前年同期より僅に三萬七千四百二十五石の減少を見たに過ぎない、之れは農林省が五十萬石の買上をなして前記この僅少な制限に止まつて、一方外國への輸出は二萬五千二百十三石で、二萬三千餘石の增、內地から朝鮮への移入は三萬五千九百餘石で、前年より一萬五千六百餘石の增、外國からの輸入米は一萬二千餘石で四百六十餘石の減となつてゐる

漁村の更生策に 半農式がいゝ
咸興で今井田總監語る

【咸興特電】咸興初巡視の今井田政務總監は八日午後七時三十六分着、旅館潮月に咸興の第一夜を明し九日午前八時三十分旅館發、先づ咸興神社に參詣、次いで咸南道廳に入り報告聽取、朝鮮閣の如く終つて、內務部長室で咸興記者團を引見し大要左の如き縱談をなした

長津江用地の買收に對し、一部の地主が買收價格つり上げに反對するのは、事業の性質上面白くない、多額の投資は相當の利益を伴はねばならぬから、地主も相當の處で折れ合ふことが必要だ多數の人々のためには、地主も反省せねばならぬ

政務總監の時代と思ふ、西湖津築港は貿易港でなく漁港として修築すべきものではない、と共に半農半漁式に收めること

漁村振興に對し漁村への施設が不充分だとの不滿は尤もである之は共同施設の完備と漁村金融の圓滑を計るために、漁業組合を力強い信用組合にするものにする

があるのはたしかだが、財源は咸興で何處か知らぬ

電氣公營は

調査會の答申に依り、統制案の成つた今日電氣事業の普及發達上望ましい、公共團體が有利なところだけつまみ食ひする事は、區域外の普及を阻害する恐れであり、殊にこれを財源視することは府民から、一種の消費税を徵收するもので、公共團體の本旨に反する

中學校設置の要望は現代教育の缺陷たる遊民を作らぬためにもむしろ實業學校の擴張充實を必要と認めるが、各學校の實狀を見た上で認可されるかも知れぬ北鮮定期航空の實現は國策上の問題で、旅客郵便物の數次第で京城羅津間は勿論、直接內地との連絡も必要な時が來やう

京城放送局

の十キロ二重放送に伴ひ補助施設として鮮內數ヶ所に小放送局設置の議

團體（十日）

道廳から慈善院、道立醫院、地方法院、商品陳列所、高等普通校を視察し、步兵第三十七旅團司令部に表敬、咸興衞戍病院を訪問して後、學校、刑務所、府廳、永生高普を視察し、盤龍山により、春風渡る咸興平野を見下しつゝ中食をとり、午後は農學校を視察後、朝鮮窒素工場を訪れ、ランチに乘じて西湖津に上陸、同地視察の後再び咸興へ向つた

▲天理教御地場参拜團 廿六名午前八時廿五分着
▲竹添普通校 百四十名午前八時四十分開城へ
▲廣島商業學校 百二十名午前六時四十五分着午後十時廿五分平壤へ
▲京都伏見高築生 廿名午前八時廿五分着
▲近藤利兵衞商店大阪支店主催滿鮮視察團 四十一名歸
▲文部省主催全國女教員鮮滿視察團 廿三名午前六時四十五分着
▲京城電氣學校 三百五十名午前八時水原へ午後七時四分歸着
▲山口縣立大津中學 卅七名午後十時廿五分平壤へ
▲高岡商業學校 四十名午後九時卅五分着
▲清州公立農業學校 四十四名同着同十時廿五分平壤へ
▲廣島商工會議所主催經濟視察團十三名午後十時廿五分平壤へ
▲日の出小學校 百八十名午前八時四十分開城へ午後七時卅八分歸着
▲南鮮普通學校 百八十名午前七時五十五分仁川へ午後七時十分歸着

税制改正 民間の請願
委員會て檢討

【東京電話】第四回稅制改正準備委員會は八日午後二時大藏省で開催、民間の請願に付き檢討、五時散會、今後大藏、內務兩省協議に移すことを申合せたが陳情の主なるもの左の如し

一、織物消費稅の廢止
一、農村負擔輕減
一、所得、相續稅の增徵
一、砂糖消費稅課稅方法の變更
一、酒稅の割一
一、興行稅の地方稅本稅委讓

註＝右は八日來發委員會決定の昭和九年三月末日まで每百斤一圓を徵收するものである

滿洲國海關の 鮮內設置不可能
海關行政上の難關多大

滿洲國稅關開設後の新設施設を國境通關よりも稅港通關に主力を注ぎ、羅津に本關を設け清津雄基に分關を設置の意あるが如くいはれてゐるが、之に就いては滿洲國から朝鮮總督府に對し何等交涉もなく、唯滿鐵が非公式に希望してゐるに過ぎない、鐵道及び運送業者は交通施設を要望するは當然であるが、他國の稅關が我土內に出來ることは前例もなく、殊に稅關行政上からも種々の難關を豫想せられてゐるため、滿洲國自體が希望するか否かは疑問であり、假令今後正式交涉に移つても滿國の望むが如き結果は期待出來まいと言はれてゐる

蘇聯側に抗議

【南京八日發電】東支鐵道讓渡說に就き、國民政府は八日午後蘇聯外務人民委員長リトヴイノフ氏に東支鐵道は露支共有なれば支那の同意なくして讓渡不可の抗議を出した

半島産業新動向の 母體として大に期待
十三日開催の懇談會

朝鮮產業懇談會は今井田總監歸任後、宇垣總督東上前を期し、十三日と決定したのであるが、この懇談會は本府其他官廳首腦者の外に民間有力者四十餘名を網羅し、朝鮮將來の產業產殷に亙り廣く意見を徵して遺憾なきを期せんとするもので、今後に於ける半島產業の新動向は、懇談會が母體となつて產れ出で、或は當局施設上の重要參考資料を提供することゝなるべく、官民渾然一致の對策が建てられるものとして非常な期待を寄せられてゐる、なほ本懇談會の結果如何の機關を設置してガッチリした組立となすか、或は懇談會をそのまゝに更に產業調査機關の如きを設くるか等は、第一回會合の結果を見なければ豫斷出來ないわけである

が期せられるわけで、此の調査こそ農村振興策の寶庫ばかりでなくすべての施設の虎の卷と言ふべきである

八田副總裁 永井拓相訪問

【東京電話】八田滿鐵副總裁は八日午後二時官邸に永井拓相を訪問し、滿鐵の現狀、滿洲國の產業開發、日滿經濟政策、東支鐵道買收等の諸問題を約一時間に亙つて報告し午後三時辭去した

活況の北鮮と 金融的對策

北鮮地方は活況を呈し金融界も將來の活躍を目指してゐるが、鮮銀の進出につき林財務局長は左の如く語つた北鮮地方と言つても差當り進出であるが、假くとすれば出張所か派出所位のものでよからうと思ふ、目下雄基地方の實情を鮮銀の方で調査中である

致國經開通を前に、

獨學青少年は來れ
普通文官講義
小學卒業程度 一年の獨學で判任官

小學校卒業後、種々の事情に制せられて上級の學校に入り得ぬ諸君!!學校萬能の時代は既に過ぎた。諸君は須らく獨學以て社會に功名を輝やかさんことを期せ。而して其の最も近く易き道を選べ。來り見よ玆に本會講義錄あり。創立以來滿廿年、既に一萬餘名の獨學成功兒を社會に送り通信敎授の王者と謳はる。諸君にして今日意を決して本會に入會せば、僅か一年（速成科は一ケ月乃至半年）の獨學にて悠々文官普通試驗又は裁判所書記試驗に合格、容易に判任官たり得るであらう。迷はず卽刻入會あれ!!

本會講義錄の特色二三
●本會講義錄は、全文總振假名付平易なる口語文で、小學卒業程度の學力にて滿解容易なり。
●科目は、文官各種試驗の全科目に更に數科を加へ、每號二百四十頁內外。全十二卷、會費低廉。
●每月號判六十四頁の機關雜誌を會員に無代頒布し、受驗上の指導機關は至るところなし。
●在會中隨月に懸賞模擬試驗又は模擬試驗を行ひ實際試驗の應試練習を得さしむ效果頗る甚大。

創立滿廿年記念大特典
▼大文部省明治四十一年創立當時、▼本會々長先生名著「成功への道」一冊進呈、▼學校入學試驗文は無料入學、其他獎學金贈呈

東京市日本橋區濱町（新大橋際）
日本大學法制學會「改稱」
通信 日本大學法制學會（振替東京二三四五六番・電話浪花一五〇五番）

盛觀裡本會創立滿廿年記念大會終る

本會は去る四月十五日午後一時より既報の如く東京市政會館に於て創立滿廿年記念大會を開催したが、朝野の名士及び全國會員會友二百餘名出席し、通信敎授界未曾有の盛觀を極めた。而して席上、卅名に勤續者へ賞を、十六名に名譽賞を授與し、終つて滿洲國代表、日本電報通信社、東京朝日、東京日日、讀賣各新聞代表、新聞聯盟代表等の祝辭朗讀あり、本會々長澤野先生、報知新聞副社長寺田博士、本會々長高田井先生、同名譽顧問勝田主計先生等の講演あり、夜は七時より祝賀晚餐會を開催し、盛會裡に十時散會した。

通信教授界の壯觀

入會せぬ人も見本は御覽あれ
本會の內容見本には、會則や講義錄見本の外に獨學者として須要なる
●講義錄選擇上の注意
●逆境開拓の手段方法
●獨學奮鬪成功者列傳
●短期試驗合格者手記
等の名記事が満載されてありますから敢て本會に入會せぬ人でも是非一讀あれ。無代贈呈します。

雜誌『雄辯』再び本會の偉力を推獎す

講論雜誌の白眉たる「雄辯」は、曩きに其の新年號に於て本會の眞價を天下に紹介されたが、近刊五月號にて再び二頁の大口繪と本會々長澤野先生の、獨學者指導力の偉大さにつき絕讚推稱の記事を掲げられた。

獨學立志成功談滿載の百頁冊子葉書にて本紙名記入申込次第
內容見本 無代進呈

京城府長谷川町一一二
醫學博士 野崎美稔
野崎小兒科
午前 宅診
午後 往診
電話本局一五五八番

社説

鮮展の開期を前に
堅實なる歩みを望む

朝鮮の帝展である朝鮮美術展覽會は、來る十四日から景福宮で開かれるはずであつて、すでに一部、二部、三部に亘つて入選の發表を見たのである。鮮展は年一回の開期であるが、既に十二回を重ねてゐるので、歴史としては必ずしも日が淺しとはいへない。しかし文展、帝展の歴史に比すれば、未だその半ばにも達しないのであるから、その意味からすれば、鮮展はまだ搖籃時代ともいへるのである。且又内鮮人を包括的に網羅しても、わが地方に於ける近代美術の歴史は、内地のそれに比して甚だ短時に發生したものと見なければならない。殊に洋畫、彫刻等の方面に至つては何史さらした感が深いのである。

◇

鮮展の歴史的發展の過程を見るにまづ理論は別として大體に於て健全に發達し來つたものと見ねばなるまい。文展、帝展の如き何等の拘束を有しない自由な、しかも美術家の登竜門といはれるほどの勢力をもつ大展覽會でさへ、屢々分裂騒ぎや對抗的運動が繰返されてゐるのであるが、鮮展には院展、二科等の如き他派の反鮮展運動は未だ實現したことがないのである。尤も鮮展開期の前後には審査員に對する不平とか、既成作家に對する又は功勞者に對する優遇問題の批評とかで多少の反抗的運動は行はれたことはあるが、少くとも鮮展に對立するほどの團體的分離運動の成功を見たことはないのである。

◇

それには相當の理由がある。帝展その他の大展覽會に出品する美術家は、殆どすべてが專門家であるに對して、鮮展のそれは大部分が非專門家即ち素人であると、および制度が創作主義で自由競争の鮮展を尊重してゐる等によつて職を同じくするとが少くないのである。のみならず一方一般人もまた美術に對する鑑賞や理解が薄い點もあらうと思はれるのである。こうした大體の理由によつて、鮮展は割合に無難に今日まで成長し來つたのであらうが、一面主催者たる總督府當局が、その制度のポリシイの點からよく隱忍善處し來つたことも認めねばならない。それはその初期に於てすら可成り論議の餘地を有してゐた所、四君子等の部門を設けたことによつても當局の苦心が察せられるのである。

◇

近年に至つて四君子の部門を撤廢すると共に美術工藝部を新設し帝展の形態に倣らつて來たのみならず審査員も初期には純然たる官僚派のしかも守舊派を選んだのであつたが、次第に各派各樣の審査員を網羅する態形を採り來つたことは作品自身の發達を迎へるにもまた一般人に美術を理解せしむる上にも、ひいてはわが地方の美術界發展のためにも慶賀しつゝあるものといはねばならない。たゞわれらの遺憾に思ふところは彫刻部が消滅し去つたことである。彫刻部は鮮展の初期以來發展も振はなかつたことは事實で、申譯に一部に陳列された形であり、寂しい存在ではあつたが、官設美術展覽會に彫刻部が存在しないとは、まことに寂寥を感ぜざるを得ない。と共にわれらの希望である鮮展の擴張、自由競争への門戸開放と前進せんことを願ふものである。

關稅戰爭か妥協か
日印通商關係の昨今

直海善三 (下)

品も、日本は印度に取つて從來大切な顧客である。昨年初めて日本からの出超を見ただけで、一九〇〇年以降一九三二年迄に、印度は日本に對して四十二億ルーピーの出超を行つてゐるのである。現に、印度から日本が買つてゐる綿花にしても六千萬圓から八千萬圓に達するので、印度としては不義理が出來ない筈になつてゐる。こゝにおいて昨今日本でも、若し、印度が何んとか反省の實を示さなければ、日本も印度の綿花をボイコットして、米國、エヂプト等から綿花を輸入し、一つどちらが困るか經濟戰爭(綿花戰爭)をも辭するものでないといふ强硬論が擡頭しつゝある譯で、印度政府としても、この點に鑑みたら、從つてそこになほならない所である。從つて一般妥協の餘地がある譯であつて我が關係當業者の邀迎と、外務當局の折衝に何分の所期が繋がれてゐる次第なのである。しかし乍ら、問題はそこにある印度をして、それだけの犧牲を覺悟せしめてまで、この舉に出でしめた英國の肚が單に經濟的報復のためのみでなく、何事か政治的な匂ひがそこに感ぜられるといふことである。去る十三日、英國下院における對印の際勞働黨議員アトリー氏はマクドナルド首相とルーズヴェルト大統領との會談において、日本品の世界的ボイコットを議題に加ふ可しと主張した事實は、それより先き支那における國權が猛烈な排日運動の進行中にも拘らず、日本品のため英國品のマーケットを攪亂される傾向にあるといふので、在英國の手先が日支關稅協定の廢棄に支那を使嗾し、日本商品の關稅が成立したとの消息と相通じ合せて、全く偶然な事だとのみ片付けられない關係があるのである。されば、こそ問題の對手は印度ではなくて英國にある譯であり、見方によつては我が東洋貿易の危機を打開するもの、一にかゝつて對英交渉にありと稱することも出來るのである。

さて然らば、問題の對英折衝の成行は何うかといふと、今後に豫斷する譯にはゆかぬが、形勢は頗る悲觀的である。即ち條約によれば、廢棄通告後六ケ月間はなほその條約が効力を有つ事となつてゐるので、更にその六ケ月間を、無條約國際の狀態に置きたいといふ所から、インド商業保護法所謂ダンピング防止法案を矢繼ぎ早に印度議會へ提出して去る十二日これを通過せしめ、近くその實施に入らうとしてゐる事は、餘程この問題を深刻に取扱つてゐる證左であつて、オイソレと簡單に日本側の希望する如く途が開けるとは思へないからである。

それもその筈、昨年一杯において我日本からは、その前年度に比較して八千二百萬圓、即ち約七割の增加で、これを商品別にすると、綿織物は約二倍、絹糸は三倍に近く、人絹織物は二倍半、その外石鹸、メリヤス類、帽子、ボタン、セメント、陶磁器、洋傘、ブラシ、玩球、雑貨、硝物、花筵、玩具等に至るまで、多くは三倍少くも五割といふ增加を示したのであるから、常に印度を自分の爲め金の卵を産むあひるたらしめねば承知の出來ない英國として、大いに脅威を感じたであらうし、殊にその大部分が綿糸布と來てゐるので、ランカシアの綿業者が狼狽したのも無理なからう。

これは、要するに日本の圓價下落に原因してゐる事で、金の再禁止この方、爲替相場は暴落し、國際的にはその價値が五分の二になつた圓紙幣に對しても、日本人の一般は昔の儘の氣持で居る所から外國市場に從來の値段(外國貨幣の)より三四割方安く賣つても一向痛痒を感じない、そこで日本品の異常な進出といふことになり、途に今回の如き問題を惹起するに至つた次第であるが、さりとて今更、自然に下落した圓價を引戻すから、何んとか考へ直して呉れといふやうな事は向ほ一層困難である以上、對英交渉の前途が、決して樂觀を許されないものである事を知り得るであらう。しかし、それにしても、合理的な廉價は國際通商の正道であつて、これを抑制する事は、結局において其の國內一部の少數者のみを利する以外、一般的には却つて不利益を齎すものである事位、雜作もあるまいから、色々の點において具體的にこれを暗示しつゝ政治的に折衝する事が出來れば未だ必ずしも絶望視するには當らない。

但し、日本においても、徒らに爲替安を謳歌して、無闇に輸出の努力をする事は、却つて外國の利益において國內の需要を脅迫するに至る點を考慮し、更にその無統制の弊害が、今回の問題を惹起した點にも鑑みて、特に當業者及び當局者の反省を必要と信ずるものである。(完)

實務に就かす前に
新採用者講習會
朝鮮の文化産業や行政機構の概念を吹き込む

總督府では四月に採用した新卒業生の道、局、課等への配置を前に朝鮮の文化、産業或は總督府の行政機構に關する概念を吹き込むため、關係各局課の事務官を講師として各部門に分ちて講習會を近く開催する事になつた、尙從來は採用直ちに實務をとらせてゐたのであるが、今回の試みはその能率の上からも效果が多からうと期待されてゐる。安井秘書課長は左の如く語る

每年四月に總督府で採用する新卒業生は採用が決定すると、直に關係の道、局、課等に配屬して最初から實務に就かせてゐるが、之では朝鮮の事情も知らず本府の行政機構も充分に判らぬ人々を折角實務につかせても、その能率の上から不利益でもあり、本人の朝鮮生活と言ふ意味からも不便な事だと思ふので、實務に就かしむる前に朝鮮の文化、産業の狀態、行政機構運用の概念を豫じめ修得させて後に實務に就かれる方針を立て、近く新採用者を集めて關係局課の事務官を講師に頼らはして講習會を開催する事になり、目下文書課で立案中である

十六日から連載
『翼なき鳥』

作者 川路柳虹氏
插畫 岩本正二氏

本社は今回、わが詩壇の權威川路柳虹氏に乞ふて小說『翼なき鳥』を十六日附朝刊から本紙上に連載することになりました。氏が小說を以て半島の讀者大衆に見ゆるは今回がはじめてゞあるため、全努力を傾けて執筆の約束であり、その作品は渾然たる珠玉の名篇として讀者の愛讀を得ることゝ信じます。なほ插畫は本紙夕刊三面に兒童漫畫を連載して讀者になじみ深い廿一歳の年少畫家(京城在住)の岩本正二氏を煩はすことになりました。岩本氏は新聞插畫によつて名聲を贏ち得んとする烈々たる希望に燃ゆる年少の天才畫家でありますから、一方詩壇の重鎭が世に問はんとする女性問題の新傾向小說は、この年少畫家に大きな感動を與へてその作畫に努力の拍車をかけるに相違ありません。倍舊の御愛讀を願ます。

(作者の言葉)

解放された近代女性の辿る道はどこか。或る有名な大學教授の死後裕福な家庭に育つた二人の姉妹の近代女性は各々異る運命から悲劇の中に押ひ落ちた。近代女性の一つのタイプは知識至上主義である。他の一つのタイプは感覺本位主義である。前者は一つのイデオロギーで生活を決定しやうと試みる。後者は刹那刹那の、感覺的享樂の中にのみ人生を見てゐる。しかも人間としての女性の感情は其の二つのタイプのみで決して滿足されない。そして時代の嵐は刻々に吹き荒む。恰も黄昏のなかで途を失つた小鳥のやうに、彼女たちは生きる方向を失つてゐる。翼をひしがれた小鳥はどうすればよいか。この解答に『正しさ』を敢て與へたとは思はないが、その一つの暗示を提出することが出來れば作者として滿足である。(寫眞―上は川路氏、下は岩本氏)

遊歐便り
日本・上海・香港
(その四)
ガンガポールにて三月十日

馬來人の話

城大助教授 鈴木武雄

この馬來氏は、與れた名刺に依ると、その名をインチエ・エヌ・エム・リムンシといひ、職業は彼の語る所に依ると、新嘉坡政廳の教育局の役人らしいのです。だから英語も出來る筈で、まあ馬來のインテリゲンチヤと云ふ所でせう。寫眞を撮らせて呉れと云ふと、大喜びで一寸着物を着替へて來るからと云つて、奥に這入り立派な洋服に着替へて來ました。私にはホントは馬來人らしい風態の方が有難かつたのですが、まあ仕方がありません。被つて來た馬來帽で滿足することにしました。寫眞を撮て貰つたのが嬉しかつたのか、或は先刻河野節夫さんが、私を京城大學のプロフエッサーと彼氏に紹介したので氣が付いたことなのか、アラビヤ學校を見せると云つて、先に立つて私達を引張つて行きます。隨いて行くと直ぐ傍に、矢張椰子の林の中に小學校がありました。

百人ばかりの小さい生徒が四つの教室に分れて勉強してゐました。大聲で讀本を讀んだり、黑板の所に出て何か書かされてゐたり、まあ日本の小學校の模樣と大して變りはありません。私達がその傍を通つて行くと、皆一齊に書く手を止め、或は讀むのを止めて、異樣な訪問者を珍らし相に眺めてゐました。校長室に通されて校長さん始め諸先生が挨拶して呉れました。英語が通じないので、例の馬來氏が通譯して呉れましたが大變な喜びでした。名刺代りに自分の寫眞にアラビヤ文字で署名したのを呉れました。それから生徒達を校庭の前庭にならべて撮つた寫眞も呉れるといふ歡待振りです。

鄭重十分の感謝をして……さんは、とある馬來人の店に立寄つて馬來帽を買ひ求め、意氣揚々として、それを被つて船に歸つたのです。

新嘉坡で、もう一つ聞いて頂きたかつたことは、警察署で私が感激したことです。と云つて何も私が警察に引張られて、その留置場の待遇がよかつたと云ふではありません。實は私は船が新嘉坡からペナンに行くまでの四十數時間を利用して、ペナンまで行き、そこで又伏見丸をキヤッチしようといふ計劃を立てたのです。さうすれば、馬來の內地が見られるし、カウランプーの町も乗換時間を利用して見物が出來るし、錫山も見られるといふ譯です。そこで、その許可を得るために警察署に出掛けたのですが、其處に日本人の巡査がゐて日本人相手の事務を執つてゐました。(新嘉坡には日本人が澤山ゐるからでせう)。許可は簡單に得られましたが、その時その日本人の話した所によると、この許可は普通は非常に面倒だ。日本人でこんな旅行を企てたのは自分の扱つたものでは、今迄にたつた一人だけだ、その人も貴下と同じ京城大學の方でした、といふではありませんか。私はその京城大學教授が誰であるかを知ることが出來ませんでしたが、何となくこゝに知己あり、流石は我が京城大學だと云ふ感じがないでもありませんでした。

殘念なことに私は色々の突發事情のためにその旅行を思ひ止まることになりました。この旅行をしてみたなら、さつとここに書くべき珍しいことが澤山あつたに相違ないと思ひます。後で吳市のためペナンに引返した時、私はつくづくとこの感じを深めました(了)

夕刊後市況

大阪短期引跡

大新	一〇八、五四(不變)
鐘新	一〇二、七(五十錢安)
日産	八〇、五(十錢安)
新東	一八一、五(二十錢安)

仁川期米引

	當	中	先
六節	—	三元	三三
七節	一〇〇	—	三三

各地期米引

釜山	二一、六五
大邱	二一、四九
群山	二一、六〇
木浦	二一、五〇
鎭南浦	二一、三五
下關	二四、〇三
名古屋	二四、四五
金澤	二一、八〇
熊本	二一、二八

▲大阪最終氣配六一錢(二錢跡)

▲訂正 相場表大阪期米後場六節先六五錢とあるは五九錢の誤り

富士 六月號

大傑作揃ひ!!

▲時代小說 桂小五郎流泊篇 三上於菟吉
或は乞食となり或は馬助となつて活躍する桂小五郎(後の木戸孝允)の苦心と艶妓幾松の活躍!

▲愛國戲曲 戰はこれからだ 眞山青果
大傑作! 左團次、猿之助に依つて上演中、滿都の人氣を大評判の大傑作!!

▲義士外傳 心直助晴の一口 小島政二郎
屈辱に奮起して忠僕が名折屋となつて主家の窮狀を救ふ涙の大熱篇!!

▲社會小說 善は滅びず 佐藤紅綠
正しき者は何故に斯く苦しまねばならぬか? 物語は愈々最高潮!!

▲時代小說 風流活人劍 野村胡堂
狂亂の大試合、血に血つく間もない面白さ! 早く御讀みあれ

▲現代小說 薔薇色の道 中村武羅夫
喋ら行く悶一郎に純情を捧ぐる早苗に報ひられる日は果して何日?

▲戀愛小說 青春の鬼 水守龜之助
人生戀の苦悶ありや?

▲芝居物語 熊谷陣屋 鈴木彥次郎
古今の名作! 眼前に見る如き傑作!

▲戀愛小說 蒼い黑い眸 菊池寬
到る處沸くが如き大評判! 大人氣の大傑作!
作家文士を繞る野獸の如き純情の處女と蜘蛛の如き妖艶の美女!!

▲時代小說 伊達事變 白井喬二
稀代の大陰謀事件!

▲悲戀小說 東京哀歌 加藤武雄
哀れ! 哀れ! 奈々子を助けて死する樹子!!

▲時代小說 狐若衆十三變化 江見水蔭
次々と變裝して出沒する怪少年! 世にも奇々怪々の不可思議が突發する!

▲海洋奇談 猛獸船の遭難 小山莊郎
後には猛獸、前には人食土人、難破船の乘組員の運命はどうなるか?

▲時代小說 一刀流鬪士陣 小山寬二
一代の劍豪千葉周作の門下の俊英と旗本との對立! 手に汗握る大快篇!!

▲戰爭奇譚 敵艦を貰つた男 齋藤盛
敵艦に乘込み死を以て降伏を迫めた快男子小蛸の痛快無比の物語

富士漫畫大實館

▲新漫畫 デカとキウリ
▲漫畫 三ちゃんと梅雨
▲漫畫 無軌道船長
▲傑作漫畫集

▲事實美談 殿樣百姓 渡邊默禪
▲諧謔小說 地に爪跡を殘すもの… 佐々木邦
▲現代小說 晴曇 久米正雄
▲時代小說 すてうり勘兵衛 村上浪六
▲喜劇 越中異國譚 菊田一夫

傑作講談 命の賣り物 桃川若燕
男も惚れる男の中の男!

▲落語 はてなの茶碗…
▲支那要人秘話…
▲講談 島の西郷どん
▲落語 拳鬪床屋
▲傑作笑話…

此の外 小說 講談 落語滿載

定價 五十錢 (送料三錢五厘) 東京本郷 大日本雄辯會講談社 (振替東京三九三〇)

肺結核 肺尖カタル の 榮養 ポリタミン

著名醫家の批判

肺結核や肺尖カタルに、榮養療法の必要なことは今更申す迄もないが、さてその榮養劑の選擇になると仲々容易でない。

榮養劑の有効成分表を見て、それを飲用さへすれば相當の効果を收め得る事が出來るやうに考へてゐる方もあるが、それは間違で喉元を過ぎた物は皆自分のものになつたと思つては早合點である。如何に成分が立派でも消化が惡く吸收が不充分であれば、徒に胃腸を勞するだけで、寧ろ害あつて益がない。殊に結核の如き胃腸障害を伴ひ易い疾患にありては榮養劑の成分如何よりも其の消化吸收の難易を先決問題とせねばならぬ。

この點より觀てポリタミンは完全消化蛋白アミノ酸類の優秀なるものを選擇集成したものであるから、胃腸を勞せずして既に消化せられた形であり、隨つて吸收も亦容易であつて蛋白性榮養劑としては理想的のものである。(以上 佐竹博士の評)

殊に肺尖カタルにて容易に疲勞し或は倦怠し易きものに、ポリタミンを用ふれば、確かに元氣恢復し或は輕熱患者で消化不良のものに於ては、僅か數日にして解熱し、食慾もまた增進することを經驗してゐる。(以上 小阪博士の評)

要するに、結核性疾患の榮養劑としてはポリタミンが最も効果あるものと信ずる。(以上 高橋博士の評)

液狀ポリタミンの値段 小瓶(一圓五五)中瓶(二圓五〇)大瓶(四圓五〇)

發賣元 大阪 武田長兵衞商店
關東代理店 東京 小西新兵衞商店
製造元 大阪 大五製藥株式會社

池口博士著『肺結核の養生法』無代送呈(新聞名記入のこと) 大阪市東區道修町 武田長兵衞商店

胃腸病

ポリタミンは、慢性胃腸病患者に投與するに、食慾が增進し、全身倦怠、便通不整などの苦痛をよく一掃する卓効あることを認め永らく愛用してゐる。(猪森博士の評)

元來ポリタミンの主成分たるアミノ酸は、消化を要せずそのまゝ血となり肉をつくるのみならず、身體の組織細胞の生活力をつよめ、新陳代謝をよくして活々した組織をなし、併せて胃腸のハタラキを增進する。

ポリタミンが慢性胃腸病患者に愛用さるゝは實にこのアミノ酸特有の優れたる作用に因るものである。

33—431(O)

北鮮版

華やかな道議戰
けふぞその總決算の日

けふぞ華やかしき道議戰の總勘定日……千有餘てふ始政以來のレコードをつくつた多數立候補はいづれも秘策をめぐらして爭覇に飛躍し、互に鎬を削ること數旬にわたり今や遂に最後の日が近まつて最後の五分間に鉾を收め謎を秘める玉手箱にそれぞれの運命を託して靜かに開票の結果を待つ、果して榮冠をかち得る覇者は誰か？そこには餘りにも激戰であつただけ徒らに豫斷を許さない、以下最後の𡑮の各地の戰況である

高原は姜氏優勢

【高原】高原の立候補者九名はそれぞれ自己の地盤を死守するとともに他地盤の切崩しに躍起となり大混戰を演じてゐるが[illegible]氏の勢力も侮り難く又土山面を根據とする[illegible]氏は最も優勢の模樣である

六日投票區は[illegible]の警戒の下に長蛇の列に並つて來たが有權者九名中投票數は僅かに五名四名の棄權で之も交通不便の關係上已むを得ないものとされてゐる

益山の三巴戰

【裡里】益山郡では定員二名に對し[illegible]氏が三つ巴となつて鎬を削つて來たが有權者百六十八名中三氏はいづれも八十票は確實に得られるといふ自信を持つてゐるらしく郡民は[illegible]開票の結果を非常な興味をもつて注目してゐる、なほ開票は十一日午前十時から益山郡廳で行はれるから十一時頃には確定するであらう

運命の鍵を握る千八百票
各郡共猛烈な接戰
全北道民は大緊張

【全州】一千八百十名の有權者が[illegible]運命の決すべき當日は到來した、各地とも異常な緊張振りで、南原郡は定員二名に立候補八名高敞郡は一名に五名、井邑郡は二名に七名でその他各郡とも猛烈な接戰で果して誰が當選するか全く豫斷を許さず定員二十名に對する九十九名の立候補者は今日こそ當落の運命の決すべき日を有權者の投票を得べく道を拂げて今日の投票の結果如何を注視してゐる尚開票の結果は十一日には全部が判明する

會寧の開票
十一日早朝

【會寧】道會議員選擧の會寧郡の立候補者は會寧議員伊藤林藏、金福仲の兩氏に決定會寧郡内最長距離の面は役に一日行程であるので十日中に一邑七面の全部の投票が郡廳に集まり結局十一日早朝から開票する事で確實に得票を知るは同日午後にならうと豫想されてゐる

統營の戰況

【統營】統營郡では藤田熊吉氏が早くから出馬し邑會議員根津孝吉氏を參謀として必勝を期してをり一方これに對立して兒玉[illegible]氏は[illegible]を張つた

韓氏が優勢
開豊郡の形勢

【開城】開豊郡では豫想の如く四名の立候補者が各々甲乙なき地盤に據り優劣なき激戰を續けてゐるが、[illegible]北面一三[illegible]面の韓[illegible]氏は現在面長を許されない[illegible]

現面議谷本、南廣、許の三氏を陣頭に立て猛烈を續けてゐる又郡部では南面勢、坂倉洪、金榮康の三氏が各々を並べて出陣し互に大接戰を演じてをりけふの選擧の結果は豫斷を許さぬものがある

三十の議席
九十六名で爭ふ
慶北の有權者は二千七百六十一名

【大邱】遂に來た！ けふ十日は慶北第一回道會議員選擧の日である、月餘に亘る血みどろな激戰を演じて最後の五分間に死に物狂ひの白兵戰を演じたあと――やつて來たのはけふの總決算である結局三十の民選議員を九十六名が爭奪することとなり二千七百六十一票の行使によつて當落が決定する、果して光榮の當選者は誰？

淺野氏立候補取消し
全北五十九名

【全州】高敞郡から立候補した淺野寅八郎氏は一身上の都合で締切後立候補を取り消し、全北道議候補者は五十九名となつた

大田の立會人

【大田】大田邑の選擧立會人は邑會議員吉田乙吉、同金大英の二氏と決定したが有權者十三票の投票終了と同時に開票をなす筈である

海龍で邦人慘死
一名は重傷

【安東縣】去月二十九日海龍縣海龍で三人組の匪賊に襲撃され無殘にも射殺された市内二番通六丁目居住滿洲國海龍縣參事官上□□□市(二七)の遺骨及び重傷を負つた同氏の親族志君(二二)は去る一日親友石井龍吉氏に護られ五日朝安東病院に入院加療中であるが全治迄約二週間を要する見込である、尚同氏の告別式は六日午後四時から西本願寺で執行された

お化け刑事

【安東縣】前川縣北省出生れ安州邑[illegible](二二)假名は七日午後十時頃市内洋食店李斗運方の屋女韓英道(一六)に對し平壤署刑事と自稱する男が不審な點を調べるといふので女將が不審を抱き安州署へ申告したので同署取調べた結果右は證文某者と自稱し追跡の結果右は今度は新聞記者と稱し安州支局で二三日前から試驗的に使つてゐる見習のロボット記者と判明引致き拘束取調べ中

政務總監城津へ
農村事情を詳細に視察

【城津】城津で一夜を明した今井田政務總監一行は五臺の自動車に分乘し八日午前九時鶴城面嶺面落鑛甘南營洞を視察、上下南營洞里三十八戸を親く訪問し本間隣保公營校長から詳細な説明を聴取し、堆肥增産、副業奬勵、部落的色彩農村振興に努めつゝある實狀を約二時間に亘り視察した後絶約長村邑が氏より絶約の剩立及び現狀を聽取しそれから九十歲の金姓女を訪ひ金一封贈り作業所前で婦等姿哨物入りの農民踊りを興味深く見物し午前十一時五十分郡廳着、直に玉田郡守及藤田警長から管内狀況を聽取し主なる官民卅餘名に接見し、更月商工會長及び西部鉄道期成會長から商港修築、滿洲國鐵道線延に對する鐵道敷設速成、法院支廳事務復活の三件の陳情を聽取した、一行は午後零時半出津港で晝食をとり野方城津土木出張所長の開水知事を作ひ咸興に向つた

たゞ、既報左の通り
野間 1100010: 4
新聞 2000012: 5

國境警官へ
各地の慰問金

【咸興】咸南國境警備の警察官に對し八日江原道民から五十三圓、平南の警察官から五十圓、忠北の警察官から四十一圓二十六錢の慰問金が送達された

最後の一戰
六十一騎轡を列べ
榮冠目指して突撃
玉手箱に秘める謎を解く

【元山】あすの決戰期に迫つた本道議戰の幕となり六十一騎は九日最後の五分間をねらふ至る處でお名殘りの熱戰を演じ從つて部分的には地盤の切崩しに猛烈なる競爭の展開を見せて來るものさへあり全面的に混亂として豫斷を許さない形勢にあり道當局では山地道事務官はじめ十名の選擧監視官を任命各郡では百四十七名の投票立會人を各面へ派遣し選擧事務に遺漏なきを期してゐる

九名の權利
四名は棄權

【厚昌】白巖面では本道のトップを切つて去る五日道議選擧を執行し

三名の府議
土壇場で引込む
瀬戸・厚母氏一騎打
清津の戰線大異狀

【清津】道議選の切迫と共に各候補者の死力を盡し戰況愈よ白熱化しつゝあつたが八日に至つて突如吉井元郎七、趙東雲、崔尙成の三氏が一身上の都合で辭任したゝめにに戰線に大異變を來し各方面に大なる波紋を捲き起した、而して八日現在の形勢は瀬戸、厚母兩氏勢力伯仲し優に勝敗の豫斷を許さず又氏は比較的不利な形勢の模樣である

成功した
咸北の綠化運動
植樹觀念が普及し
廿ケ年で目的達成

【羅南】咸北道の綠化運動は南部の一部地方を除いて大體に奏功し綠化計畫當初三十年を期したものが現狀をもつてすれば二十年で所期の目的を達成するものと見られてゐるが、先月植樹指導のため各地に出張した道林務課の調査報告に徴すれば、道内民衆の植樹觀念は年々加速度的に植樹に對する關心が深められてをり、指導員の熱心な本道の誇りとする處かに狹へる山相を漸次に、往時の困難を過去の語り草とするに至つた

射擊大會は六日午前八時半から邑内射擊場で開かれ午後三時半無事射擊を了へ同四時から漁川公普校で引續き總集分會の春季總會を開き七年度の事業報告會計報告役員の補缺選擧を行つて閉會閉宴した射擊の成績は左の通り

◇(射擊)一等(四一點)平澤節夫、二等(三九點)福田金次郎、三等(三七點)山本猪男

◇(分會)一等四二點九兆偶柱元、二等四十三點彬相夏、三等三九點六孫慶換

安東驛御着の朝香若宮殿下

【安東縣】既報八日午後士官學校滿鮮戰跡見學旅行御參加の朝香若宮殿下には驛頭安東縣滿鐵地の主なる官民に奉迎の後安東ホテルに入らせられた(寫眞はホームを通させられる殿下)

清津神社の氏子總代
六名を增員

【清津】清津神社氏子總代會を四月開催の結果、新に六名の總代を增員することになり

弘津錢之助、森野和一郎、根臼元施、山下版二郎

の六氏が當選した、なほ金比羅宮大祭は例年通り十日盛大に舉行することゝなつた

花街にお手入れ
私娼も掃除
元山署勵行

【元山】元山署保安係では去る三月醜業婦に對し家庭の修繕役員勸誘督勵の改善を申し渡し尚かぬものは嚴罰に處する方針でどしどし勵行させたその施策の効目は例規以上に嚴重を極め料理屋に於ける鮮人飲食店の改善に手を染め本月中に朝鮮人小料理屋改革を斷行せしめ一面無許可の飲食店及び巷と共に蔓延しつゝある暗に咲く花私娼退治を斷行し風紀取締りを嚴重にすることになつたので海岸通り發展町其他方面の私娼窟では大恐慌を來たしてゐる

漁川の射擊會

【鏡城】漁川在鄕軍人分會聯合の春季

三府議辭職で
八名の補缺選擧
內鮮人定數に番狂せが起る
清津府會の異變

【清津】既報のごとく清津の現府議員中より三名が突然一身上の都合といふ理由によつて八日同府府尹の手許に辭表を提出した結果差迫つた道議戰に異變を來したばかりで之が補缺選擧を行はれる府議員補缺選擧にも欠員の狀況を異へるに至つたのが、今回三氏の辭任によつて八名の補缺選擧を行ふべく認止されることになり、なほ府の選擧規則第八條第六項の府會議員中朝鮮人議員は全員の四分の一を下るを得ずといふ條項に該當し現在朝鮮人側五名となつたゝめ補缺選擧には更に三名を追加すると共に同第十八條第八項但書の規定に基づき內に二名だけは朝鮮人側より當選者を得せしめ殘る六名が內鮮人共通で選擧する事となつた

生飼の功德
次第に太る農家
關水さん鼻高々

【慶興】生飼知事・關水さんの苦心談▲洪原郡漁湖面左軍里金錫吉は

アベマキの分布狀態を調査
樹皮は貴重な軍需品
咸南林務係で督勵

【咸興】咸南道林務係では近く全道山林地帶に督勵してアベマキの生産分布狀態を一齊に調査せしめることとなつた、アベマキの樹皮はコルクの原料として重要なるのみならず樹皮を粉末にした後帆狀としたものは水管材料その他軍需品として貴重なもので咸南槇鶴督府の全鮮に亘る樹脂の一齊調査に先んじて本道がこれを行ふことゝなつたが江原道が首位生産地と見られてゐるので風土、氣候に於て最も類似する隣接道咸南道は恐らく全鮮第二位の主生産地であらうと期待されてゐる

龍井の花祭

【間島】恒例の龍井東本願寺布教所と西洞宗間島別院共同主催の釋迦降誕花まつりは去る七日午後一時から西本願寺布教所に至り西洞宗別院に集合し本願寺布教所に至り『心の華』と題する樋口孝慶老師の講話を聴聞、茶菓の接待を受け盛會裡に散會した

八道溝金鑛
作業中止命令

【間島】八道溝金鑛の內地人側經營者は去る六日琿春方面から命令とあつて同日以後如何なる理由ありとも就業を許さずと延和金鑛公司總經理から突然に嚴達され大動搖を來してゐるが

この命令示達に至る理由等は今のところ詳細不明であるが然し一說に依ると極めて大規模なる滿洲國々家經營の前提であると言はれ又一說には先般來一面の內鮮人小坑區主が『金鑛公司』で從來通り產金額の三割內外を收め得るのは所謂東北軍閥存在當時の情勢に外ならぬとて之れが納入額の割引方を公司に迫つた反映だとも見られるなど今後の推移

江陵消防組聯合演習

【江陵】消防組ではかねてから計畫中であつた同組二十周年記念聯合演習は五日江陵邑南大川河原で施行、注文津、城山、連州、玉溪

內地農民の滿洲國進出
自給自足を目標に
近く具體案を作成

【新京】內地農業移民の滿洲國進出については當局で慎重考慮中であるが生活程度の著しく異る朝鮮人、滿洲人に伍してゆかねばならぬ關係上確實な成案を得るよりも自給自足を目標とする自作農を對象としてゐる模樣であるが孰れにせよ過般の陸軍省小磯參謀長の上京により移民會社の創立決定等と相俟つて、邦人農業移民の滿洲進出問題は本格的に問題視されるに至つた

には愼重な考慮を要する次第でこれに臨し經營農として進出す

新義州と沙里院の吸收合併は遲れる
西鮮の統制は今年中に成立
――今井遞信局電氣課長の話――

【平壤】今井遞信局電氣課長は鮮、新義州、海州、西鮮電氣、鎭南浦電氣等調査のため來壤したが氏は語る

今度の出張は一應西鮮の電氣の狀況をみて置くためで西鮮の電氣統制は今年中か遲くも明春迄にはできる豫定で先づ會社相互の折衝により若し成立しない時は遞信局へ無條件一任となるであらうが其處まで行かないでも纏るだらうこの統制は價興、送電、西電、南電四社の合併につぎ沙里院電氣、新義州電氣の吸收となる譯でこれが吸收は長津江水電西鮮送電を開始し新義州へ送電線敷設の後であるから數ケ年後になる譯である

衝突して怪我

【春川】ひ上程に製造を買ふたこの指揮に運轉手春川自動車會社崔德珠君は春川發の[illegible]急行バスを運轉中[illegible]のカーブに差かゝるや牛車の後方から降りて來た自轉車が牛車をさけんとして誤つて自轉車にぶつかり顚倒及容まで感心し運轉手と共に若干宛を治療費にと出し合つて別つた

短刀突つけ百五十圓を强奪
覆面の二人組强盜
順川の農家に現る

【平壤】六日午前一時頃平南順川郡慈山面正寶里農民龍雲方へ覆面の二人組强盜が侵入し短刀やらの兇器をもつて家人を脅迫し現金百五十圓を强奪逃走した事件があり目下その筋で犯人嚴探中

平壤府廳舍定礎式

【平壤】平壤府廳舍新築の鍬入式は十萬二千餘圓で平壤水谷組へ落札近く本工事に着手の筈であるが府では八日午前十一時半から定礎式を擧行藤原知事はじめ官民有力者二百餘名列席の上松尾神官の手により型の如く祭儀をすまし同部府尹の手で礎は定められ同式引續き祝宴を催した(寫眞は同部府尹の定礎)

江陵の火事

【江陵】近頃稀な强風の五日午前四時頃江陵郡江東面安仁浦里、閔展巨里では突然火災起り一部落十五戶の內十三戶(十棟)を全燒し僅か二時間の間に一洞が灰燼とな

11―10 鐵道惜敗
本社開城軟球戰
對遞友戰

午後四時十分から遞友對鐵道の試合に移り遞友の先攻で開始し互ひに奮闘を續け勝敗の數定め難き有樣で六回表迄に遞友八點鐵道十點得點したが最終回で絕

9A―6 刑務三勝
對參娛戰

【開城】本社開城支局主催軟式野球優勝戰(第四日)は七日絕好の試合日和に恵まれ、午前の刑務所對參娛戰は準優勝戰のこととてファンの人氣を呼び午前十時四十分參娛の先攻で試合を開始し、双方共二勝者だけに互に讓らず接戰に亘く接戰で回を重ね六回表迄に參娛の六點に對し刑務所側をひた押しに押しつぶさんとした參娛の猛戰も刑務所側に打擊陣も直り大いに力み遂に一舉四點を入れて三點勝越し最終回の參娛の復讐遂にならず九A對六のスコアーにて刑務所勝ち遂に三勝

(先)參娛	0022110	6	
刑務所	1021144A	9	

(球審嶺澤、壘審中間河本、試合時間一時間五九分)

(先)遞友	0520103	11
鐵道	2230300	10

(寫眞は參娛對刑務の激戰)

元山聯盟戰
新銳新聞軍府廳を屠る

【元山】軟式野球聯盟の第二日は六日午後二時から驛前球場で専賣局對明治保險戰から開始、球審山田、壘審島田、新興、塚野先攻五――七で明治惜敗同四時半から村谷球審、中谷、奧入壘審本町先攻で開始三回迄本町優勢であつたが四回日一舉六點を無遂に入れられて以後振はず十一A――十六で初陣の無遂に名を成さしめた、第四日は七日午前十一時半より府廳對新聞聯盟戰球審近藤、壘審島田、廣木、府廳先攻で開始どうかと思はれた新聞軍のバツター素晴しく遂にダンダン府廳軍を用し先づ第一回府の一點に對し二點を入れて大いに氣を吐く二回表で府廳一點を戾して同點三、四回兩軍無爲五回目府廳一點を入れて勝越し新聞軍三、四、五回とも絕好のチャンスを逸して同復覺束なく見えたが新聞軍のピッチャー府廳軍の供棒を能く封じて六回へ攻防戰新聞ア點を入れて同點となり兩軍譲く緊張七回府廳又一點を入れその裏で新聞軍も一點のチャンスを今度こそ確實に把握して一點を戾し更に一點を入れて五――四で新聞府廳を倒し

沙川面の敬老會

【江陵】長壽の鄕といはれてゐる江陵では今回敬老會を開くことになり沙川面ではさる六日面事務所附近で敬老會を催したが本面は長壽者多く七十一歲以上の男が七十一名といふ多數に上つてゐる

元山局の野遊會

【元山】初夏の陽光がサンサンと降る七日の日曜松濤園で元山郵便局の大野遊會が催された、何様三百人の職員を持つた世帶のことだ八百人からの局員家族と來賓はスケ一杯設備から大掛りなもの、デッカイ鍋では局員の俳優が新浦劇で各種競爭、それだけ凝つたもので一だにはマラソン、リレー其他盛り澤山な運動競技がはづみ最後の各課競爭の假裝行列は奇想天外ッカリ觀衆を喜ばせ、五時頃散際した因に假裝の一等は投票の結果郵便課の非常時日本の女軍馬隊が當選した

あの街この街

【雄基】憲兵創立五十三年記念に雄基憲兵隊では九日午後三時から市內有志六十餘名を招待

◇

【沙里院】道立醫院では一日から乳幼兒の無料健康診斷を開始

◇

【開城】五月午後六時から新任開城醫業校長瀬正善氏は官民有力者を招待夜明で披露宴

◇

【長山】十二日新義州で開催の十一回朝鮮教育總會に坡州教育會では木田青石氏を派遣

◇

【察川】小學校では六日午前十時出發新寧面山川里所在學校々有林へ遠足

日活作品 未來花 主題歌
未來花の歌
西條八十 詩
田村しげる 曲
渡邊光子 唄
(K三四)
キングレコード

京城販賣店 湯澤商店 京城府平洞十三番地
鐵道省御用・商工省御推奬
抜き荷絕對防止
守屋式 鐵線荷造機 帶鐵荷造機
釜山府本町二ノ七 南鮮總代理店 迫間商店 長電話八一七番
新案登錄 般光祭

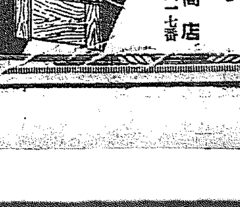

佐々木 胃腸病院 京城明治町二丁目 入院隨意 電本三八七三 二七一六

頭痛にノーシン

ロシヤ飴
安東縣市場通 大山堂

淋しき子のない奧樣に

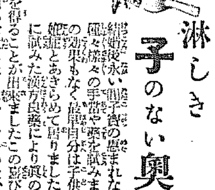

結婚後永い間子寶の惠まれなかつた私は色々樣々の手當や藥を試みましたが何の效果もなく結局自分は子供の出來ぬ不姙症とあきらめて居りました、處が最後に試みた漢方良藥により眞の健康體となり姙娠し丸々とした子寶を得ることが出來ましたこの喜びを過去の私の樣に惱める奧樣方にお知らせ致したく思ひます子のない方は先づハガキで申込で下さい子寶を得た秘藥を無代で進呈致します
東京府荏原郡 □□ 淺井きみ枝

阪井耳鼻咽喉科醫院 醫學博士 坂井清
京城本町一丁目入口 電話本二四四一番

下劑 便秘!! それミレパール
專賣特許
少量服用すれば自然の如き便通あり 多量服用すればヒマシ油代用となる
用量 一回一－五錠(頓服) 一日三－五錠(分服)
定價 二〇錠入 二五錢 五〇錠入 五〇錢 一〇〇錠入 八〇錢 五〇〇錠入 三・五〇錢
(粉末も發賣あり)
製造發賣元 大日本製藥株式會社 本店 大阪道修町 支店 東京本町

りん病藥の最高權威

リベール

리베―루

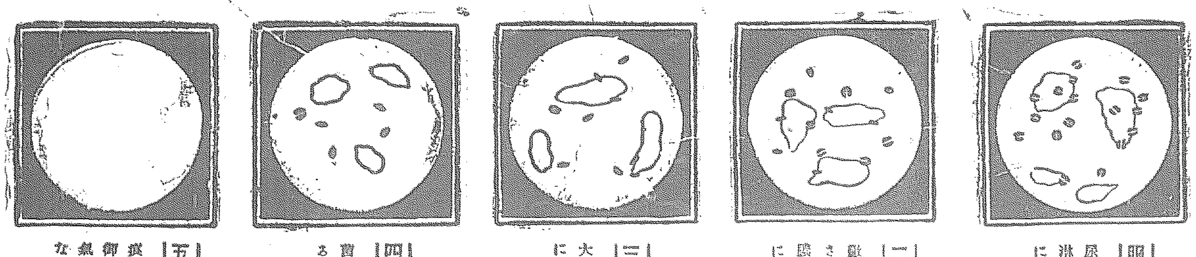

服藥初日 尿道に潜む無數の淋毒菌に對し直ちに殺菌作用を行ふ

二日目 黴菌は著しく破壊されてゐるそれ故膿も痛みもみごとに止る

三日目 大部分の菌は完全に破壊されてゐる

四日目 菌の破片を散見するに過ぎず

五日目 痕跡を認めず心配御無用この通りに氣味のよい程よくなる。

REBAIL

The Most Effective and Reliable Medicine
for Acute and Chronic Gonorrhoea.

内服數時間後に靑き尿を出し尿道の淋菌死滅し放尿と共に排泄す因て「うみ」去り痛み忽ち消散す

淋疾に感染してよりその症候顯はるゝ期間は凡そ二日乃至八日間にして八日以上の潜伏期を見るものは甚だ稀である。始めは尿道口よりネバネバした白色粘液様の濃汁を分泌しその際痒みを感じ後灼熱を覺ゆる。その分泌物には已に多數の淋菌を含み之を顯微鏡にて檢すれば膿球と言はず上皮細胞内と言はず淋菌の蝟集せる有様をありありと見る事が出來る人體内に於けるこの黴菌の繁殖力は恐らく吾人の想像も及ばない程旺盛なものでこの恐ろしい黴菌が尿道の奥へドシドシ傳播して淋毒性諸症を誘發する。而して症狀の進むに從ひ尿道に炎衝を起しその刺戟により疼痛を感じ不眠に陷ることあり。又尿道より毒素を吸收せらるゝがため發熱三十八、九度に昇ることあり。婦人が淋病の毒を傳染されたならば第一子宮の内部を侵されて盛んに膿が出る。稍あつて子宮内膜炎、子宮體炎を起し更に進んで喇叭管炎、卵巣炎などを惹き起し婦人病の原因となり永くその病氣で惱まされる。又一方尿道へ來た淋病の黴菌は直ちに膀胱炎を起し、膿が出たり血が出たり度々小便に通つたりして遂に腎盂炎、腎臟炎等を患つて重患に陷る事がある。又淋病の毒が眼に入れば大人、小兒の差別なく風眼と言ふおそろしい眼病を患ひ、遂に失明してしまう人がある。お産の時に母親の淋病が充分に治りきつてゐなかつたため其の毒が生れた赤ん坊の眼に入つて風眼を患ひ、取り返しのつかぬ盲目にして了つた例は實に數限りもない程である。

リベールは効力絶大

服藥翌日の爽快さ　五日の試服でキット滿足

特製**リベール**は現代治淋藥の第一人者として内地は勿論海外諸國に到る迄絶大の信用を博しつゝあり特製**リベール**の内服は淋病菌ゴノコッケンに恰も熱湯を注ぐに等しきもので化學的に最も微妙なる配劑によつて調製したる内服藥なるが故に腸粘膜よりの吸收作用極めて速く膀胱内に入つて强力殺菌性尿と化し放尿時みごと殺菌作用を行ふを以て今迄憂鬱なりし患者も服藥翌朝より欝へ難き爽快なる氣分を感ずるに至る。その藥効の說明は玆に千萬言を費すよりも多くの體驗者の實話若くは五日分の試服に由つて事實を知られよ。

本劑の特徵は

一、服藥翌朝尿は藍色に變じ强き**リベール**臭を放つて排泄す此時速くも顯著なる効果を自覺す。

一、今迄尿道に繁殖しつゝあつた無數の淋毒菌はこの恐るべき殺菌力を有する尿に由つて悉く洗ひ出されてしまふ因つて危險なる尿道洗滌の必要なし。

一、特製**リベール**の藥効を最も確實に識るためにはその尿を採つて顯微鏡にて黴菌檢査を施されるのが一番捷徑である服藥後黴菌がズン〳〵滅びゆく面白い現象が眞に患者を滿足せしめる。

一、異國人種より傳染したる病毒は極めて猛毒性を有し頑固なるが故に在來の治淋藥にては寸効なし、この場合特製**リベール**は物凄くこの猛毒性淋菌を殲滅す。

洗滌の危險

淋病に惱まされた人は必ず一度は尿道洗滌をやりたがる。さうしてウンと後悔する。尿道洗滌の恐るべき弊害の實例二三を示せば

一、尿道より分泌する膿を逆に尿道の奥へ押込むため、黴菌は睾丸を侵し忽ち睾丸炎を起して恐ろしく腫れ上り疼痛と發熱とで身動きもならぬ程の苦痛を感ずる。

二、患者の尿道は劇しくたゞれてゐるから錐で刺す樣に痛むその上更に藥物を注入して一層の刺戟を與へる。それがため膿の排出が却つて以前より劇しくなり、甚だしきに至つては血尿を出す。

三、ゴム管やスポイトを、たゞれた尿道へ挿入し尿道の血管を突き破り出血せしめ泥ひ上つた人もある。

四、藥物を强く尿道へ注入し黴菌諸共膀胱内部へ押し込み、淋毒性膀胱炎膀胱カタル等を起して取り返しのつかぬ目にあつてゐる人も少くない。

以上自家尿道洗滌は百害あつて効果の微弱なるものであるから最も注意を要する。

大阪市東區南久太郎町二丁目
發賣元　竹村製劑所
藥劑師　竹村幸次郎
振替大阪三六〇番

藥價
五日分　二圓
七日半分　三圓
十三日分　五圓
廿七日分　十圓

内地海外到る處の藥店に販賣す

將に飛躍せんとする グレート春川展望

本紙九千號に因んで

京城日報社 春川支局 春川邑本町二丁目

山中氏邸 春川繁榮會長

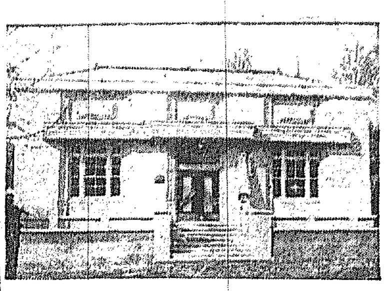
春州金融組合 春川邑花園町二丁目

久武氏邸 春川邑本町一丁目

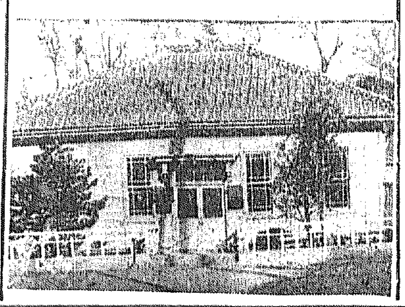
殖產銀行春川支店 春川邑本町二丁目

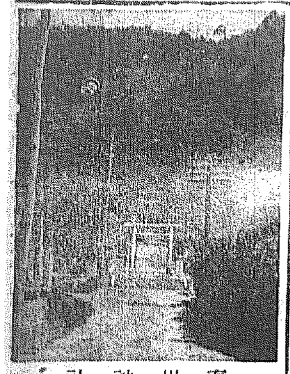
春川神社 鳳儀町

伸び行く春川の現在と將來に就て

春川邑長 川崎勇氏談

春川の生命線であつた所の京春間道路の改修と新延江の鐵橋架設は、政府の恩惠の下に完成した、それ以來春川は俄に發展の機運に向つた、恰も春川の爲に金融組合をしたため努力を增進したやうにはないが市街も改良されて面目を一新した、町名の實施も出來た容想と思つてゐた昭陽江も近く出來やうとしてある母津江の架橋も然りである、交通は四通八達した、何處よりも春川に通ずる程に便利になつた否ならうとしてゐる、商女關係もよう一と息といふ所、精神的には出來たも同然である、西上、下面から前坪里を經て本町に通ずる司倉規の切り下げも多年の懸案であつたが、之も本年度には完成の見込である。前坪里の堤防築造も愈よ實現するやうになつた最近數年間に懸案といふ懸案は片つ端から出來上つて行くことは愉快なことである

之は天の時と人の和の然らしめる所であるが、斯くさせられた原動力の偉大なものゝあることを忘れてはならぬ

春川は多年或る酵依に依つて消極退嬰的になつて蝸牛が角を引込めたようにして、伸ぶべきものも伸ばさずに縮まつてゐた

即けよさらば開かれん、求めよさらば與へられんといふことに氣が付かなかつたことは春川の發展を遅らしめたことになつたともいへる

事は爲さざれば成らず、爲すは人にあり成るは天にあり、爲すには全力を以つてせよ、爲すとは最上を爲すことなりとは、嘗て郡守周六先生の座右の銘であつた、これは人類を通じて守るべき信條でもある。春川は更に大さくなるべく此の信條の下に進むべしである決して小成に安んじてはならぬ

京城春川間に鐵道を布設することは春川として最も重要なことである、之も今後の實現の爲めに大いに運動を試みて然るべきものである。江原道の中央の開發は此の線の開設に依つて行はれるものであつて、春川をして盤石の上に置く所以でもある

春川の當面の問題として從つてゐるものゝ第一は鳳儀山を公園として設備することである

春川は鳳儀山のふところに抱かれてゐる町であるだけ、此の山とは密接な關係があるにも拘らず、道有林であるが爲に特殊の設備を爲し得ないことは已むを得ざることである、依つて邑に於ては之が貸下げを受けて十分な設備を施して、一般の保健衞生竝に修養地に供すべく、目下其の筋へ申請中であるから、早晩實現するものと期待してゐる

第二は前坪里の堤防築造の完成と共に市區改正の計畫を樹立することである。春川の人口は年々增加し住家も增築されつつあるが、從來水害の虞のあるため發展せなかつた前坪里方面は今後急激に發展して行くことと思はれるから今の內に市街の骨組だけはして置く必要がある

第三は水道の擴張であるがこれも人口の增加と家屋の增築の結果飮料水の供給と防火の準備の爲大擴張の要あるものである

第四は屠獸場避病舍の移轉新築である。何れも建物はふるく設備は不完全で衞生上甚だ憂心に堪へないものがあるのと又人家の增加に依つて位置を替へねばならぬものであるから、萬難を排して適當な措置を講ぜねばならぬ

第五は昭陽江に於て荷物の積み卸しをして來たが、護岸工事を施して以來不便になつたから相當の設備を施すの要ありと思つてゐる

第六は圖書館の設置である、春川の如き娯樂機關の少い所では靜かに讀書三昧に耽るには至極適當してゐる、此處に圖書館を設けて昔しの青年にも、今の青年にも新知識を提供して、知識を得せしむることは肝要であると信ずるから何とかせねばなるまい

第七は邑事務所の新築であるが春川は江原道廳の所在地であり、首府であるだけ、相當の體面を保つべきである、然るに現在の如き邑事務所では甚だ不十分である、諸般の會合にも支障がある現況であるから之も新築の要があるが、他に爲すべき多くの事業が次から次ぎへ押し寄せて來るので、遂にあと廻はしになる、此の分で行つたら何時新築されるか見當がとれぬ先づ私の代には出來まい

以上の外爲さねばならぬ幾多の大小問題が横はつてゐるが、何をするにも財力が相伴ふものである以上適當な財源を求める上とが先決ではある、大いに調査研究せねばならぬ

私の在任は僅かに二年あまりではあるが春川の大きな問題に當面して來た、芝居は一人では出來ない、此の問題を助された諸役も可也多いが邑民の上から努力を惜まなかつたことに付いては感謝せざるを得ない

邑民は水である邑長は船である、上司官廳は燈臺である、この三つがなければ安全な航海は出來ない水美しく船を浮べ水美しく船を覆へすといふことは大いに味はふべきことである

官民協力一致 今後の發展を期せ

李江原道知事談

當春川は古來山紫水明を以て全鮮に其の名を擅にし有史以後歴々樞要なる地方行政機關の設置を見たほ、

李朝末期 に至りては離宮の經營ありて開城、水原、江華等と共に留守部を置めたるが如き著名の地たりしも、東西南北共に巨山にあらざれば深江に圍まれ交通運輸上不便少からず且地方產業の見るべきものなきが爲め千七百餘方里の面積と百五十萬餘の人口を領有せる江原道の

首府として の外觀內容共に甚だ貧弱たるを免れず、是に於て在住官民は常に此れが發展に腐心し非常なる苦心努力を拂ひ來り其の效空しからずして、遂に新延江、洪川江の架橋を實現し本年交明時、江原津江の架橋を見るに至り道路また著しく改良せられ行政運輸の便

昔日の比 にあらず殊に近年市街地の整備、家屋の改良、諸部の裝飾等大に面目を一新し今年四月町名の改正に依つて稍々現代的小都市の觀を呈するに至りたるは洵に欣快に堪へざる所である。然しながら天惠の湧き春川として思ひを今後の發展に致すとき頗り組織の材料に乏しきを憾む

只賴むと ころは在住者の不斷の努力のみである、古諺の如く地の利は人の和に如かず、すべからく官民協心戮力共同一致して春川の繁榮を計ると共に各自の福利增進に邁進せんことを望む次第である

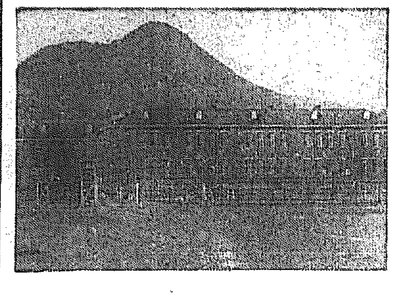
春川公立高等普通學校

道廳所在地として彌や繁榮を圖れ

春川繁榮會長 山中友太郎氏談

貴社が貴重なる紙面の一部を割いて茲に春川繁榮會長としての所感を述ぶる機會を與へられました事は私の何よりも欣快とする所であります

從來春川は江原道廳の所在地でありながらも交通的にも地理的にも天惠薄く都邑としても他道の道廳所在地に比し頗る遜色があつたのであります

然るに歷代道當局各位の御施設は勿論邑民一致の異狀なる緊張と努力の結果は年、一年とその面目を一新致しまして今や道內各地に到る四通八達の道路網完成の中央に位置し諸官衙、學校、病院等の完備と共に人口一萬一千餘名の道內第一の都市として產業上にも教育上にも動す可からざる諸機關の施設を確立し名實共に道治の中心を形成するに到つたのであります

殊に最近に於ける新延、昭陽二橋の完成と、町名の實施確定に春川商女、母津橋等の施設實現も遠からざるを見るに到つて益々その盛況を深ふするのであります

然しながら新興朝鮮に於ける無限の資源たる本道を開發す可き國策的大計より見る時は東海岸鐵道の完成に伴ひ之と連絡す可き橫斷線たる京城春川鐵道の實現は最も急務とするものにして之に伴ては金化間鐵道の實現は一日も忽にせず當局に於かせられても勿論適正なる方途の得せらるべきに信ずる

と同時に自力更生に直面して本道開發の使命を有せる吾人に於ては假たへ一日たりと雖も現狀に滿足し偸安致すべきではありません

資源の開發にも教育の普及或は製產工業の振興にもなほ將來に期せなければならないものが多さを感ずる時、當局各位の公正なる御指導御後援を仰ぐと共に邑民は小にしては邑民一切に、之を大にしては道民と共に覺醒の警鐘を亂打して眼前の小利害に捕はれず百年の大計を樹立し各自に之を分擔して以て國家の非常時に備ふの覺悟が何よりも必要である事を痛感せずにはゐられ得ないのであります

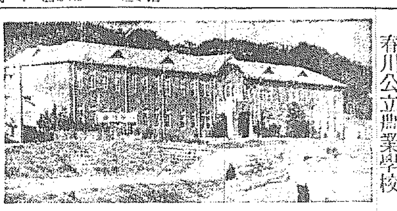
春川公立農業學校

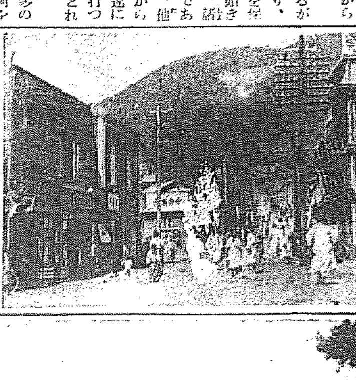
春川邑本町通り

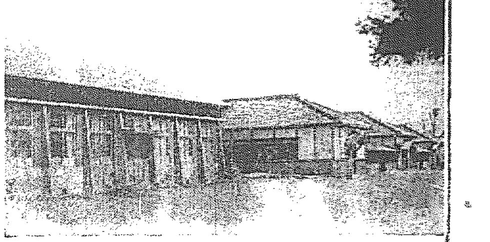
春川公立尋常高等小學校

創業十周年を迎へて 更らに電化の充實を期せん

春川電氣株式會社取締役 村上九八郎氏談

電氣は市況のバロメーターとして其の需用の消長は市況の盛衰を最も率直に物語るものであります

我が春川に於きましても大正十三年本社創立の當時にありましては瓦斯機關に木炭を燃料として僅かに二千四百燭光の電燈を點灯致しましたのであります。然るに今日に到りましては一九八、馬力の電機を新設して一萬數千人の文化の市民に五千七百餘燭光の照明を點じながら茲に十週年を迎へる事となつたのであります

之は則ち電力の需用が昇騰なる市況の發展を最も確實に物語るものでありまして當社の爲にも市民の爲にも何よりも慶賀す可き事でありますが、假初めにも江原道廳の所在地たる春川と致しましては決して／＼今日の狀態にて甘んずるものではありませぬ

私は必ず近き將來に於きまして當市の電力の需用が現在に數倍せる動力を夜間にも消費せられる事を切望すると共に更に／＼大馬力の新機關の增設又は水力電氣の設置若くは受給の要望にも喜んで應ずべき機會の一日も早く到來せんことを衷心より切望して止まない次第であります（春川電氣株式會社）

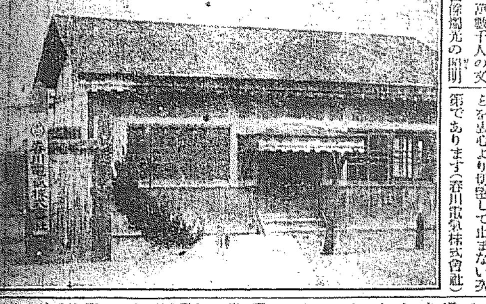

將來大春川の實現に向つては

一層當地官民の奮鬪努力の覺悟を要す

內務局長 甘蔗義邦氏談

春川の風景に就して下段思出すことは、スコットランドの湖水邊りをした時のオーバン地方です其湖水が川と違つてをるだけで其の風光の明媚なことと水の奇麗なことと空氣の澄んで居ることは全く同じ様だと又人情の温かでこまやかなことも略ぼ同じ様に感じます實に春川は非常に住み心地の好い所です殊に昨年市街整理を實行されてからはスッカリ市街の美觀を呈して居る今や商業の調査名が町名と改まり茲に愈よ江原道廳の所在地として眞に適はしいものになりました、併し今日の春川を作り出す迄には當地に於ける官民各位の多年の共力一致の努力を要したので眞に將來の發展の賜なりと存じます

今後當地方に最適の產業には養蠶あり、農產あり、林產あり、鑛產あり其他一般の產業に適し前途極めて洋々たるものがあります殊に將來洪川江の水力電氣の利用に依り製絲製材其他の工業の開發も亦至難ではないと存じます。此等の產業の開發に依り他日大春川の實現に向ては一層當地官民の熱烈なる努力の覺悟を要することゝ存じます本日春川繁榮會を組織せらるゝに當り一層其の感を深うするものであります、云々

眺望佳絶・設備完全・懇切叮寧
萩野旅館
春川邑花園町一丁目
電話三二番

先づ健康第一 僕の觀た春川の衞生

道立春川醫院長 松井虎雄氏談

山紫水明の春川における衞生狀態に於ては遺憾なる統計がないから果して健康地帶であるかは不明であるが、概括的には健康地といつても好いような感がする。何故かといふと、私が此處に來てから六年間傳染病が非常に少いのと、又傳染病が出來ても、線香花火の如くになくなつてしまふからである。然し之を以て健康地とすることも出來ない。で川崎邑長に御願して昭和元年から昭和七年迄の統計を作つてもらつたので、左に記して見ようと思ふ。人口千に對する春川の總死亡率は如何かといふに

昭和三年 四九、四六
同 四年 四二、二三
同 五年 三六、六六
同 六年 四一、六五
同 七年 四七、七八

今年次に新らしい統計がないから、大變ふるいので比較して見ると、文化が進むに從つて、衞生狀態も好くなるものであるから、古い統計の率は現在に於てはもつと好い率となつて居るべきであらうと思ふ。內地の一九一〇年頃の一と比べると約倍數以上の死亡率である。諸國が一八八一—一八八九年が三五、四で其後は段々と減少してくる。諸國以外に三五、四以上の國は少い。英諸國も一九〇六年—一九一〇年には二八、七に減少して居るから、春川の死亡率と云ふものは、大層なものであるが、他の朝鮮各地の統計がないから果して春川のみが死亡率が多いものと斷ずることも出來ない。此樣な高い死亡率は其土地が不健康地であつても、個人の保健思想の如何、又は適當な醫療機關の具備の如何に關するから之を以て春川が不健康地であるといふ斷定の資料とはならない。又乳兒未滿の死亡率に就て見ると

昭和三年 一八、六八
同 四年 一八、九二
同 五年 一九、八〇
同 六年 一九、七四
同 七年 一六、三二

昭和元年の東京市の乳兒未滿の死亡率に比較すると、東京市は一三、〇八であるから非常の相違である。此春川に於ての數は南多摩郡の一八、八三である。都會地と春川との比較は當を得て居らないが只其相違だけを示すとこんなものである。又之を前記の總死亡率と乳兒未滿の死亡率と比較すると大變な相違である。此相違が春川に一般朝鮮に於て何等かの衞生的缺陷が暗示されて居るのではないかと思ふ

出生率に就ては

	男	女	計
昭和三年	[illegible]	[illegible]	[illegible]
四年	[illegible]	[illegible]	[illegible]
五年	[illegible]	[illegible]	[illegible]
六年	[illegible]	[illegible]	[illegible]
七年	[illegible]	[illegible]	[illegible]

昭和元年の東京市人口千に對する出生率は二八、〇七東京郡部三一、四一に比較するに春川は恵まれた町と云つてもよからうと思ふ

出生率が多く、又一般死亡率が少なかつたら其土地の健康狀態、又衞生狀況が良好なものとする事が出來ると思ふ。然るに春川に於ては出生率が好し、乳幼兒死亡率が比較的少く、此點に就ては申分がないが、一般死亡率が極めて多いと云ふ事は今後に於て研究すべき問題であらうと思ふ（寫眞は道立春川醫院）

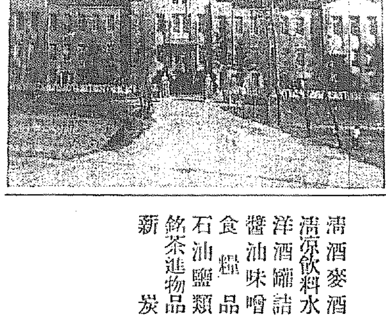

努力の跡は顯著

土木組合員の活動目醒し

物質文明の序幕はまづ交通運輸の便に俟つ處多大にして從來江原道が山間の森林國として珍らしがられた所以も又ここにある事勿論だつた然るに時勢の進運は近時著しき伸展を招致今やその風潮は頻りに土木事業に集注し殊に一昨年來の所謂窮民救濟事業は一部の砂防を除く大部分が道路に橋梁に、あるひは護岸に堤防工事に全力を傾けこゝにもと土木萬能の時代を出現せるは本道產業の開發上若くは農村振興及び自力更生上欣快に堪へざる處である然り而して本道土木組合は此間に介在し眞に斯業の爲めに獻身的最大の努力を以て當り健全なる發達を期しつつあり此の窮局に業者の協同的戰線はやがて有終の實を舉げざるべからざるがそれかあらぬか近代の速成物は何れも嶄新且優秀で確に向上の跡著しい

さて、其陣容は？？組合長村上九八郎、副組合長勝田朝市、相談役山中友太郎、監事廣岡長作、佐藤庄三郎、山中賢の諸氏を幹部に組合員十八名である（寫眞は土木組合長村上九八郎氏）

製造石數 三千石を目標

春川釀造會社代表 佐々木嘉市氏談

弊社は 種々の沿革を經て昭和六年に春川酒造組合と合併して今日に至つたのであるが、昭和七年度の造石數は藥酒三八六石濁酒一、六〇二石燒酎一八八石合計二、一七七四石といふ數量であつてこの稅金は一萬千八百三十五圓を納めてゐます、春川では第一位の納稅者であります

弊社の 燒酎丸春は昭和四年の全鮮酒類品評會に於て優等賞を授與され又濁酒に付いては江原道酒造協會七部支部聯合酒類品評會において優等賞を授與されてゐます

藥酒に付いては本郡內においては決して遜色の無いことを自信して居ります

今回燒 酎工場と麴子工場と酒造工場とを一構內に纏めて經營することにしました。さうして設備的に改善を加へ能率の增進を計ると共に品質の向上と價格の低下を爲すべく意氣込んで居ります

競爭の 激甚の今日に於ては良品安價をモットーとして行かねばなりません之が最後の勝利であります故に今後は技術上に付いて工夫研究を爲し益々優良の酒を製造し愛飲者の滿足を計る考へであります

藥酒は 漸次內地人の嗜好にも適するやうになつて來ましたから今後は內地人側にも割込んで販路を擴張すると共に外來酒の移入を無くし三千石の製造を目標に進む考へであります

合資會社 林商店
清酒 麥酒 清涼飲料水 洋酒 罐詰 醬油 味噌 食糧品 石油 鹽類 銘茶 進物品 新炭
春川邑大和町一丁目・電話一七二番

日本共立火災保險株式會社 ライジングサン石油會社 代理店
諸官衙御用達
野入外司
江原道春川郡春川邑昭和通り
電話春川一一九番

安全律命の鍵 簡易生命保險
春川郵便局 局友會

御料理 廣島家
仕出し並に うどんそば 山科
春川邑花園町一丁目 電話一三六番

春川商榮會

豊蠶美繭は 優良蠶種から
東亞蠶絲株式會社 春川出張所 春川邑昭陽通二丁目
朝鮮蠶業社 春川出張所 春川邑外後坪里

御料理 淡路家
春川邑丹陽町 電話四二番

親切叮寧で 氣持がよく 皆さま本位の 御旅館
九州旅館
春川邑大和町二丁目 電話四四番

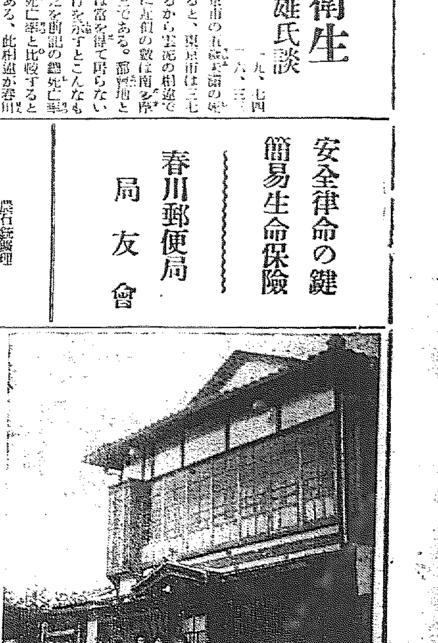

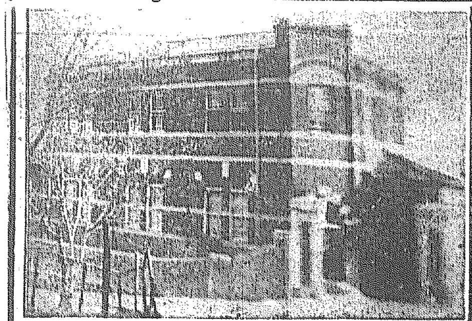
江原道金融組合聯合會

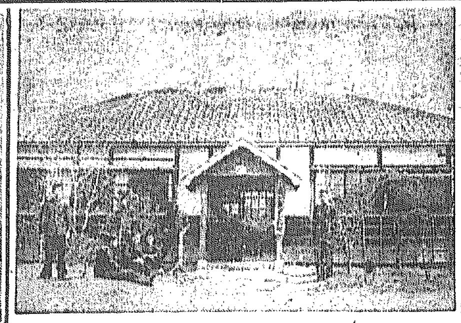
春川邑事務所

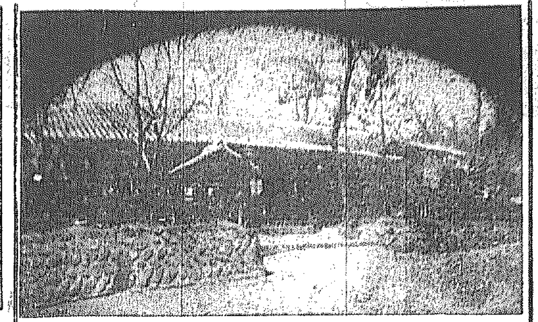
春川郡廳

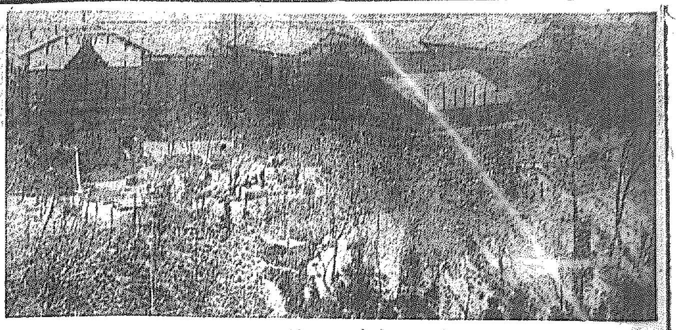
江原道廳

春川繁榮會長
山中友太郎

春川郡守
崔晩達

春川邑長
川崎勇

春川警察署長
鹽谷武夫

道立春川醫院長
松井虎雄

春川學校組合管理者
久武常次

京城專賣支局春川出張所長
若山利秋

春川郵便局長
小池朝光

內鮮自動車春川出張所（本町二丁目）

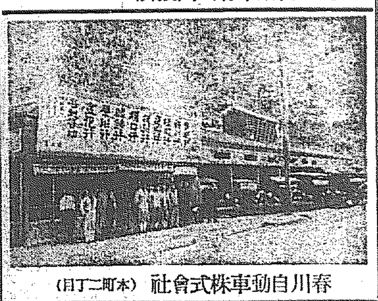
春川自動車株式會社（本町二丁目）

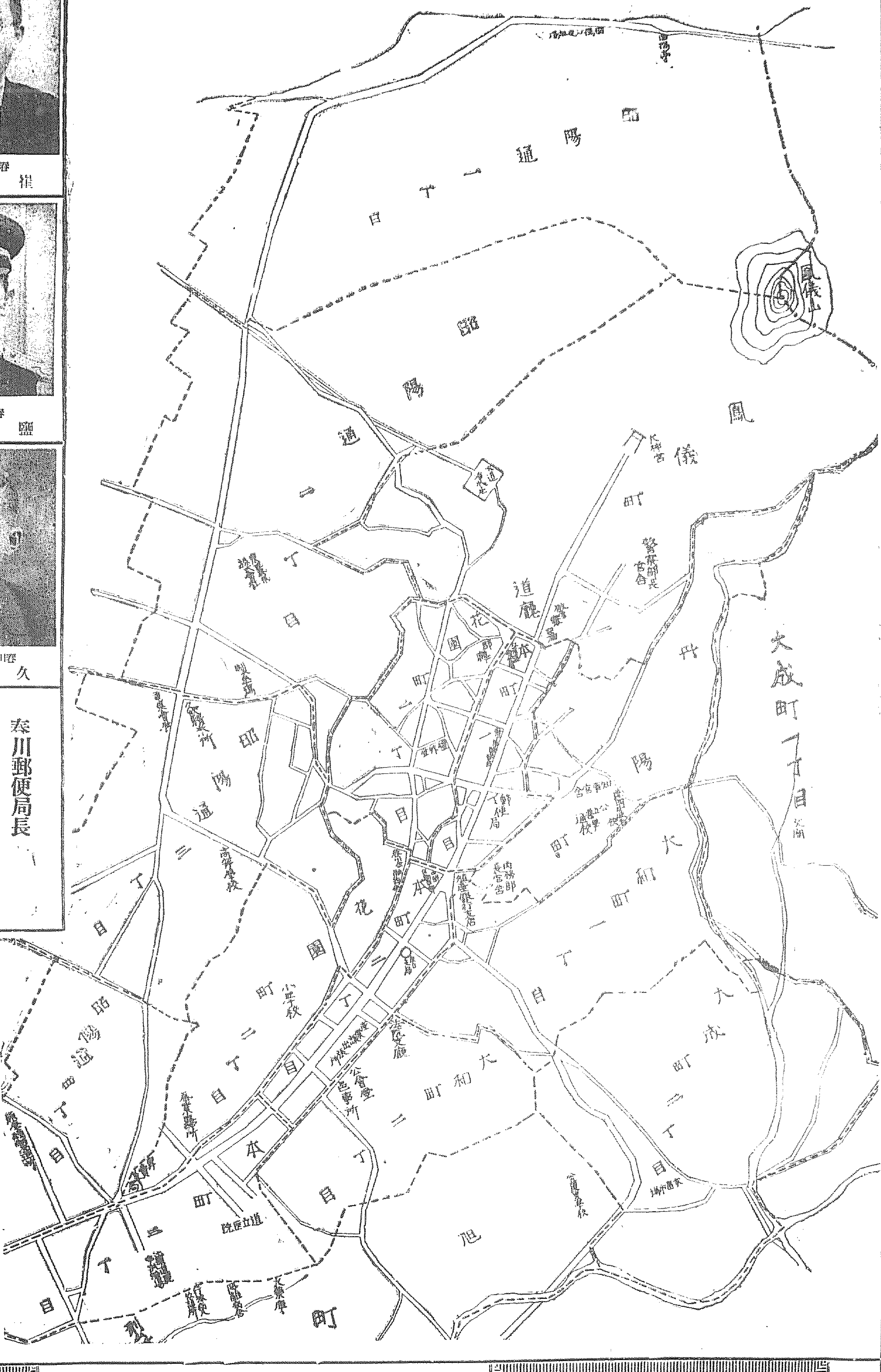

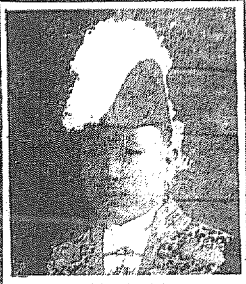
江原道知事
李範益

江原道參與官
玄穩

江原道內務部長
甘蔗義邦

江原道警察部長
下飯坂元

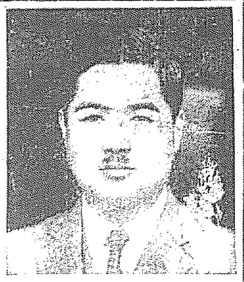
江原道財務部長
楠原弘

殖銀春川支店長
佐々木恭

地方課長
辻桂五

江原道金融組合聯合會理事長
山藤半介

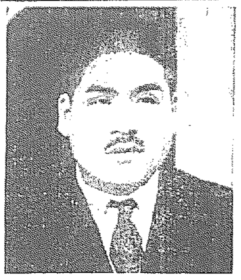
土木課長
三浦庄之助

春川金融組合理事
關寅記

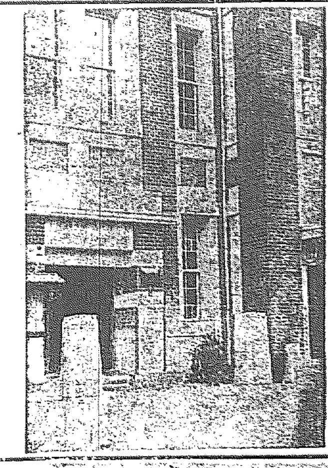
春川金融組合

春川邑市街全景（鳳儀山中腹ヨリ見タル）

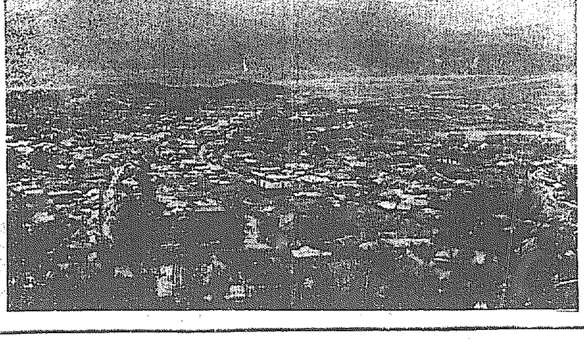

春川精米所
春川邑昭陽通三丁目
電話二八番

春川實業組合

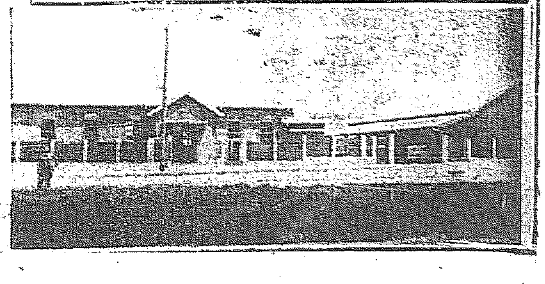
京城專賣支局春川出張所

サクラビール

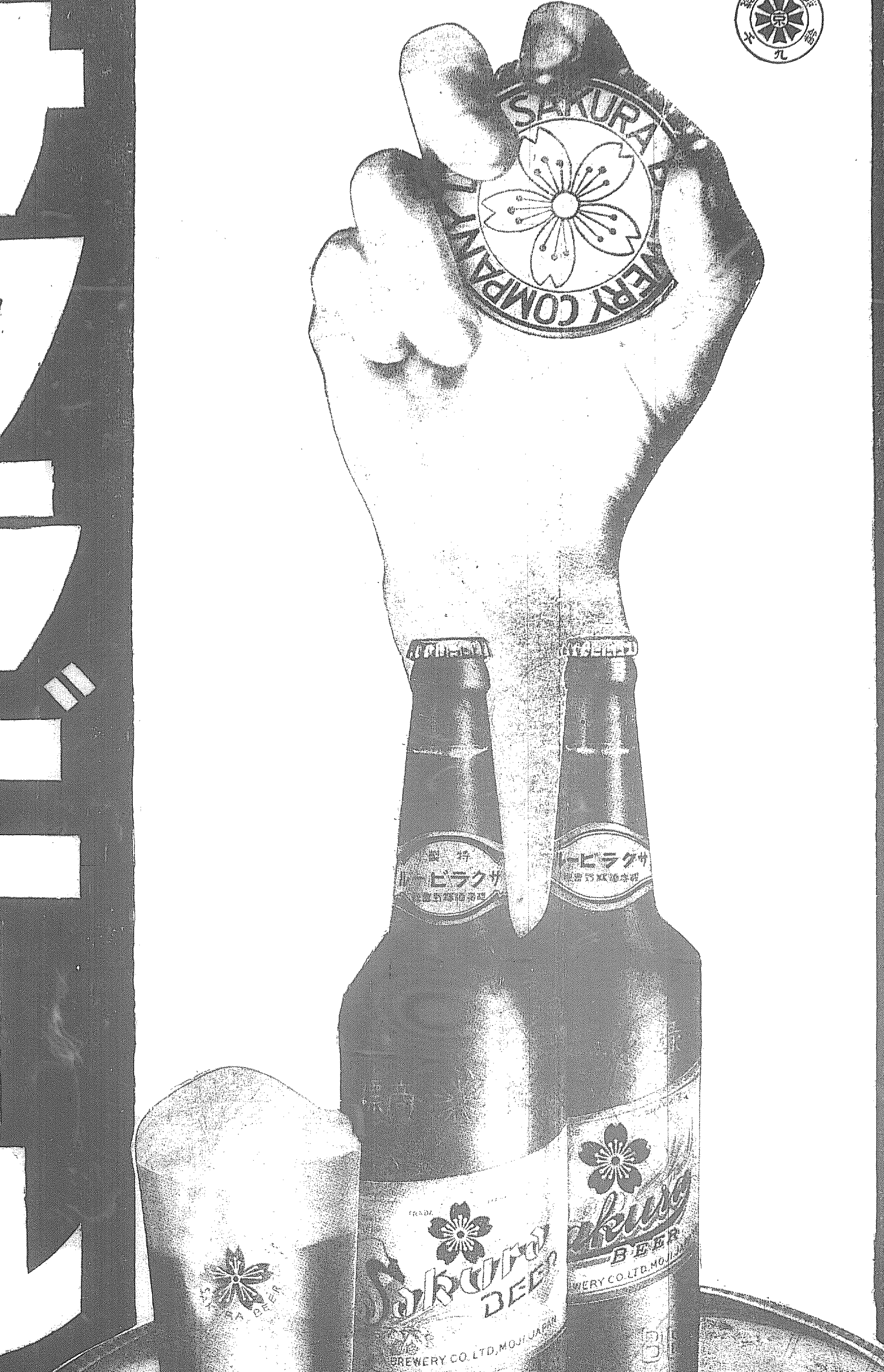

この品質！この景品！

サクラビールの口金には下記の通り素晴しい景品が付いております（空くじなし）

壹等	参圓（商品券）
貳等	壹圓（〃）
参等	五拾錢（〃）
四等拾錢　五等五錢　六等壹錢（切手）	

賣出期限　昭和八年八月三十日

景品引換期限　昭和八年九月三十日

南鮮版

仁川沖の巖窟王
「永宗島への渡船を開始」
生命線を奪はれた通仁組合
仁川署へ泣きつく

【仁川】仁川、永宗島間の渡船業は永宗島の探島衛で[illegible]した丈け[illegible]た同地の渡船業通仁組合が[illegible]道の優秀船を就航せしめる[illegible]黄金時代を現出してゐるが[illegible]岩礁島の[illegible]島主であり仁川では「仁川沖のモンテクリスト伯爵」なるニックネームで通る[illegible]鈴木[illegible]次氏が永宗島渡航人[illegible]料の名目下に[illegible]新造船を就航せしめ往復[illegible]十錢で旅客を吸收し永宗島の外[illegible]渡船業務にも[illegible]めたので[illegible]通仁組合の[illegible]の少からず八日午後通仁組合の代表者は仁川署に出頭して「吾等の生命線を保護して貰ひたい」と泣きついたので同署では目下實情を調査中であるが鈴木氏の「料金は渡船の人[illegible]料で船價に非らず」が果して無許可渡船業に抵觸しながらか[illegible]同島の[illegible]の如何に依つて解決する

（二十五日同所で檢診）▲十九日　[illegible]　▲廿日　[illegible]町（二十七日同所で檢診）

浦項の妙齡
美人家出
釜山へ搜査願

【釜山】八日釜山署へ慶北浦項[illegible]から妹[illegible]が無斷家出し釜山に潜伏してゐる形跡があるので搜索して貰ひたいと屆け出た、同女は[illegible]で電話交換手を勤めたことがあり去月廿九日[illegible]に行くと稱して家出して[illegible]釜山方面の親戚知人[illegible]ある手紙を[illegible]して下さいと[illegible]或は不良に[illegible]か搜索願に及んだものである

鎭海に必要な
水産專門校
邑會の決議に基き
知事に陳情書提出

【鎭海】[illegible]鎭海邑の[illegible]長は邑會一致の決議に基き[illegible]事まで官立水産教育機關の設置に關し左記陳情書を提出した

水産は朝鮮に於ける重要産業の一なるにも拘らず他産業に比し其の[illegible]に遜色あるもの[illegible]るべき人材に欠くる[illegible]に依る

現在朝鮮の教育機關を見るに僅かに乙種程度の學校あるのみにしてその他は[illegible]より內地に依る[illegible]の[illegible]よりの[illegible]に依る[illegible]頗る[illegible]と[illegible]校を南鮮と北鮮に各一校[illegible]學校程度のもの一校の設置を急務とすべく[illegible]專門學校は鎭海に[illegible]より見て南鮮を主[illegible]當然鎭海は[illegible]要地[illegible]して[illegible]各[illegible]なるもの[illegible]となるに[illegible]地として鎭海を[illegible]置し鎭海を措て他になかるべしとなす

しか舉行されてゐるので本年も當日は午前九時[illegible]が小學校庭に集合し[illegible]行列で市內を行進し一同揃つて神里神社へ參拜、大祭に列して一應解散し正午からは市民[illegible]を料亭一樂で開く事に決定し夜は例によつて各町各[illegible]つて賑ひを[illegible]することゝなつてゐる

水仁線の
延長問題
仁川商議で
協議會開く

【仁川】仁川商工會議所では最近京畿道當局から水仁線延長問題につき仁川側の意向を質してきたので來る十日午後三時から同所內で交通部會を開き方針を協議することになつた、なほ同席上では白石浦、延安間の道路改築問題も研議する筈

神里の
開拓記念
春祭と共に
市民祝賀會

【神里】神里神社の春季大祭は來る十六、七の兩日舉行されるが十七日は神里開拓の記念日で[illegible]里デーとして種々な[illegible]

大邱署の射擊大會　【大邱】大邱署の春季射擊大會は五月晴れの八日午前八時から[illegible]練兵場[illegible]射擊場で[illegible]しく開催された、この日絶好の射擊日和で[illegible]署長以下[illegible]參加し來賓射擊として大同[illegible]長も加はり二十八點を射當てた[illegible]點者は左の通りで午後は呼物の[illegible]射擊に興を湧かした、（高點者）四三點[illegible]、四一點[illegible]、三八點[illegible]、三六點[illegible]（以下略）（寫眞は射擊大會）

仁川の種痘

【仁川】仁川府內の春季種痘は左の日割で施行
▲十五日　寺町小學校で宮町、寺町、花町、敷島町、港町、濱町、海岸町、新町（二十二日同所で檢診）▲十六日　第一普校で柳町、桃山町、牛角里、金谷里（二十三日同所で檢診）▲十七日　朝鮮小學校で栗木里、松坂町、花房町、山手町、支那町、仲町、山根町、內里（二十四日同所で檢診）▲十八日　同所で[illegible]里、龍岡町、松林里

倉庫破り
人絹五百圓盜む
三井物產にも侵入
釜山署犯人を嚴探

【釜山】八日午前七時釜山本町四丁目人絹商加藤[illegible]商店の倉庫の屋根を破壞して人絹四十反時價五百圓を盜み出されてゐること を發見し釜山署では[illegible]三井物產倉庫でも同様の被害があり數名共犯の窃盜團の所爲らしく犯人嚴探中である

大邱の玩具泥

【大邱】府內七星町[illegible]長男[illegible]は四日午後六時四十分頃府內元町一丁目木[illegible]雜貨店から玩具百九十點（時價二圓位）を竊取逃走中署員に捕つた

大田の
籠拔詐欺
木材を騙取

【大田】四月十日春日町[illegible]と稱し富士林木店に電話で木材その他二十餘圓を注文して[illegible]騙取せしめ[illegible]を押[illegible]して巧に現品を騙取したものがあり富士林木店から[illegible]に[illegible]を[illegible]したが[illegible]では[illegible]拔け詐欺にかかつたといふので[illegible]とが判り大田署西田、李刑事が[illegible]心犯人搜査の[illegible]く大田春日町三丁目[illegible]（[illegible]）の所爲と睨み本署

仁川の人口
七萬二百七十九人
二千百二人の增加

【仁川】仁川署の調査による三月末現在府戶口は左の通りである
◇戶數＝內地人二、六七三、朝鮮人一二、六九六、外國人三三二、合計一五、六九一
◇人口＝內地人男五、八七八人、同女五、六七九人、計一一、五五七人▲朝鮮人男二九、[illegible]人、同女二七、七八九人、計五七、二四一人▲外國人男一、[illegible]人、同女三四一人、計一、四八一人▲總計七〇、二七九人
右は前期に比し內地人十九戶百二十七名、外國人十三戶十三名各減に反し朝鮮人は一百八十七戶、二千二百四十二名の激增で結局差引二百五十五戶、二千百二人の增加である

一日一錢の
國防貯金
木浦局管內

【木浦】去月二十七日の海軍記念日に木浦愛國婦人會が松島陳時大祭擧行日に[illegible]一日一人一錢貯金を[illegible]行し國防獻金に充當する[illegible]したがこの趣旨に贊同した木浦郵便局では同會幹部と協議の上左記要項の宣傳ビラ一萬枚を作成し府內各戶に配付して十三日から十五日まで三日間局員の總動員を行ひ一般に周知せしめ極力一錢貯金を勸誘することゝなつた
▲國防貯金は毎月十五、廿五日の二回局から取集する▲預入金額は一回十錢以上いくらでもよい

大邱の雜貨
泥棒
犯人を逮捕

【大邱】既報七日午前二時半頃府內市場北通り三一金[illegible]方で燒[illegible]月仙二箱、國[illegible]サイダー二箱、マッチ三箱、變[illegible]二袋、水飴など（時價約七十圓位）を盜まれたが賊は同家の裏[illegible]から持ち出した形跡あり、大邱署では犯人嚴探中のところ八日犯人金[illegible]（[illegible]）假名を逮捕した

伸行く麗水港に
五百米の大防波堤
南鐵の埋立岸壁工事も施行
道當局設計に着手

【光州】麗水港の大築港については從來技術的に[illegible]調査して居たので近く設計に着手することゝなつてゐるが防波堤は猫島附近から麗水燈台に至る約五百米であるが何しろ水深五十尺に達する個所もあるのでこれが出來れば南鐵の埋立及び[illegible]岸壁工事が引續いて行はれ總工費約七十萬圓を要すると豫想するとか又土地改良について[illegible]の資金[illegible]用をする等の方法を選ぶるのである

火事騷ぎ頻々
また廿三戶燒く
全州九耳面の大火
＝火の用心が肝要

【全州】全州九耳面斗[illegible]里[illegible]方から六日午後五時出火したが[illegible]間に消防組がなく[illegible]消防組を[illegible]したが全州署員急行したが、折柄の疾風に煽られ九十戶の內二十三戶を燒き午後十一時五十分頃漸く鎭火したが燒き出された罹災者は九十名に達し當局ではこれが救済に[illegible]走中である、[illegible]原因は[illegible]不始末で損害高は四千五百圓見當であると

畜牛の
耕鞍普及
靈岩郡農會

【光州】全南靈岩郡農會では畜牛利用能率增進[illegible]の目的で五ヶ年計劃の下に郡內農家中畜牛飼養者全部に對し耕鞍を普及することに決定し四月二十六日から今月三日まで[illegible]から二名の指導員を派遣し各面で普及傳習會を開催したが受講員[illegible]千六百四十五名で非常な好成績を示した向後年各面及秋耕期を選び各面適當の場所二ヶ所以上で耕鞍の製作方法、耕鞍方法の傳習會を開催する豫定で昭和十二年までに郡內全部に普及する豫定であると

全南の免稅
調查

【光州】全南道理財課では道內各郡に亘り昨年及び一昨年の免稅[illegible]地の調査をしてゐるが地稅を免ぜられるのは一定の規定があり災害を蒙つたものが全部免稅される譯ではなく災害を受けるに至つた原因を考察しあるひは不足の箇所には既[illegible]灌漑[illegible]による水稻栽培を

慶北の棉作
播種
好成績を擧ぐ

【大邱】山本[illegible]府技師と共に慶北道[illegible]、安東、[illegible]、[illegible]、[illegible]の棉作播種[illegible]況視察のため出張中であつた[illegible]慶北農[illegible]課長は六日歸任したが語る

一郡に誇る
春浦水利の實現
益沃水組にも福音
創立委員會を開く

【全州】益山郡五山[illegible]春浦、八峰、益山、北一、金堤の二郡五ヶ面に跨る一千二百町歩の春浦水利組合創立委員會は七日午後一時から益山郡廳內で開催されたが、委員出席十九名で異議なく創立案を可決した、尚同水組は益沃水組の幹線水路に沿ひ昇舤の年は常に益沃間題でやかましかつたところで之が解決は春浦水利の要利と共に益沃水組にも一大福音である

旅路から (二)
大邱高女生

◇……白い道に朱の大鳥居を潜つて桃山の御陵參道へ出た、豐穰なる山の地に[illegible]と[illegible]られる參道はその旅の參拜客の一人々々に木立の若い色と香りを[illegible]せてゐる、この邊は一體伏見桃山城の跡である
それから青葉の[illegible]り途に柏原陵の小径を縫ふ[illegible]ようやくしく仰がれる御陵下の手洗ひをすませ一同襟を正して御陵にぬかづいた
◇……二典一龍の松に新しい歷史を語る—ついで春の東山なる三十六峰の[illegible]りに沿ふて淡草の街のお寺を訪れた次に金閣寺を訪ひ、鹿苑寺の古き殿閣の粹を尋ねて二千年の古都に通ふ歷史を偲んだ
◇……知恩院に詣で、更に不滅の古典を味ひ御堂へ上つた知恩院ふるき御堂に憩ひつゝうぐひすばりに聞きとりにけり有名殿の名工の忘れ物も見舞つた
◇……最後に清水寺に詣でた時この途りは折からの五月雨にぬれて若葉に包まれた三重の塔は、くつきりと霧の中に沈黙を保ちつゝ昔の夢を辿るかの如く見えた

第十二回鮮展
榮えの入選者
慶北から十二點
大邱高女生が二人

【大邱】鮮展入選者は八日發表されたが慶北關係者は左の通りである、特に今年は大邱高女の五年生入江一子、同山田安子の兩女性が堂々初入選して非常な面目を施した（寫眞右）ミノリ大邱手[illegible]門（左）
◇西洋畫　春寒大邱土肥[illegible]▲暖かい春光慶北郡[illegible]▲男通り大邱入江一子▲教會堂の見える家同人▲靜物大邱[illegible]久▲倉同人▲坂道大邱朴命[illegible]▲雨あがりのアトリエ大邱山田安子▲八市場と木同人▲陵大邱山下健次郎▲支那パン屋同人▲人物大邱徐[illegible]
◇第三部繪畫　人形のある靜物[illegible]▲古陶同人▲小[illegible]同人▲禪[illegible]高柳種行、就道は向つて右千野左門氏同左山下健次郎氏

入選者の喜び

飽まで謙遜
高柳種行氏

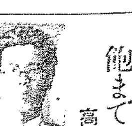

なほ南[illegible]の[illegible]の[illegible]—大邱師範[illegible]高柳種行氏は無[illegible]となつた白髮ものの快心作「[illegible]」につき次のやうな製作談を物語つた
昨夏東京で製作にかゝつてこれで續けましたらイチけてしまひました、うんと立[illegible]の構成を新鮮しやうと思つてかゝつたのですが甘いものになつて嫌やな色彩になつてしまひました、飽くまでも謙遜

お母様の喜び
山田安子さん

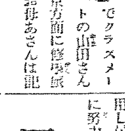

同じく入選さんと大邱高女でクラスメートの山田さんを訪ねると目下東京方面に修學旅行中で安子さんのお母あさんは記者の訪問に對し
落選してもお母さんに申しまして出品したのですから嬉しくてくらまらないのです安子も定めし満足でございませう

お恥しいです
入江一子さん

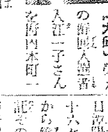

【大邱】榮えの鮮展入選者入江一子さんを府內本町一丁目の自宅に訪へば
まあーそんなに褒めて頂くと恥しいです私の運が良かったと思つてゐましたのに……
と、ハキハキした女學生らしい朗らかな口調で、初入選の喜びを語つた

仁川から
女兒死體
野犬が特出す

【釜山】七日午前九時頃釜山綠町裏山の松林中で野犬が麻布に包んだ女兒の死體を咬へ出したのを通行人が發見大騷ぎとなりその筋から出張檢視の上假埋に附したが釜山署では犯人嚴探中

に引致嚴重取調の結果遂に包み切れず一切を自白したが[illegible]は同日德和湖の電話で富士林木店に注文し荷物を瓢[illegible]の門側に下させ門內に入つて自邊で調製の[illegible]を押捺したもので[illegible]余罪ある見込みで取調べ中である

全朝鮮
水道協會
第二回會合
神里で開く

【神里】過般全鮮水道協會の第一回會合を京城府で行つた際第二回は神里で開くことに決定したが右會期は來月十日から三日間開催する事となつた日程は十日十一日は[illegible]附あつて決議文を作成[illegible]いて各町から寄錢獻金（總額二十五圓）を[illegible]の[illegible]と▲貯金通帳は新しく發行[illegible]防貯金たるを表示す

國難に處する
青年の意氣
全南十六ヶ團體の
聯合青年大會開く

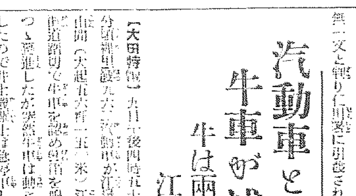

【光州】第七回全南道聯合青年大會は晴天に惠まれた若葉薰る七日光州で開催された當日は參加十六ヶ團、二百五十餘名に及び道から鈴川內務部長、木府から須山視學その他官民有志百名參列しまづ午前十時[illegible]分開會はいづれも國旗を先頭に光州[illegible]神社に整列[illegible]田中副團長の發聲[illegible]坂口團長の[illegible]人[illegible]國歌[illegible]あり十一時から光州高等普通[illegible]の[illegible]を[illegible]に木浦、光州、[illegible]、長興、大村、康津、羅州、寶山郡、昌平、順[illegible]、成平路由の順序で市內を一周して同十一時半[illegible]隊公園に[illegible]直ちに大會を開催まづ國旗に敬禮[illegible]國歌合唱後坂口團長の[illegible]辭[illegible]羅田[illegible]、[illegible]にて東京[illegible]（以下[illegible]後同[illegible]代表を[illegible]と[illegible]決議文を[illegible]なして午前中の行事を終り午後一時から[illegible]の[illegible]時から[illegible]分列式を[illegible]の[illegible]の運動[illegible]したあり（寫眞は優勝した光州青年團の選手）

決議文　非常時に當り益々修養に努め國民精神の作興を圖り邦家の隆運に貢獻すべく實質剛健の氣風を涵養し以つて青年の本領を發揮せんことを期す

防空演習打合會

【群山】去る五日群山府を中心として舉行される防空演習の打合せ[illegible]各關係者の参集を求め午後一時から協議しなほ一般民衆に對する防空事項の宣傳方法等につき打合せを行つた

豫記十二日は群山上水道の水源池配水所等の觀察で[illegible]は神里小學校講堂である因に同會へは全鮮各地からの出席ある筈でこの機を利用し邑では大いに神里の實際紹介に努力する計畫を樹てゝゐる

仁川の無錢
飲食

【仁川】九日午後八時府內新町一[illegible]方へ第三十六共同丸機關長と自稱する朝鮮人一名が現れ酌婦を相手に翌日午前一時まで七圓六十錢の飲食をなしたが懐中無一文と判り仁川署に引渡された

北部地方は降雨量が少なく播種が遲れたが南方は至極順調に進んでゐる、道全體からみると八、九割終了してゐるし十日頃までは全部終るものと思ふ、一般に棉作に對する理解が徹底して來て播種獎勵共に非常に都合がよろしくこの調子で行けば豫想以上の好成績を擧げ得られるだらう

和順の
同福橋
工事竣工し
ちかく檢査

【光州】全南和順郡[illegible]道路和順同福間には總工費[illegible]四十[illegible]圓で光州大江組が落札昨年九月十八日から工事に着手、四月末日工事竣工し近く竣工檢査の筈であるが同橋は全長百四十四米幅員五米鐵筋コンクリート造で堂々たるものである

右は當日朝西大門刑務所を出所した無錢飲食前科三犯慶北[illegible]郡興面內[illegible]（[illegible]）と判明した

汽動車と衝突
牛車が滅茶々々
牛は兩後足を切斷
江景論山間の椿事

【大田特電】九日午後四時五十五分頃湖南線江景、論山間（大起九六粁一五〇米）踏切を牛車[illegible]が通過しようとした際江景論山間進行中の汽動車が汽笛を鳴らしつゝ驀進したが牛車は急停車したので井上機關士は急停車したが汽動車の後部に衝突し前部のアンモニヤ二十九噸中十六噸と車體が毀され汽動車は[illegible]四十米進行して一時運轉不能となり牛は兩後足を切斷したが[illegible]は[illegible]にて[illegible]くも[illegible]出さなかつた、同車は論山郡恩津面[illegible]里三六[illegible]、[illegible]（[illegible]）で事件發生とゝもに何れにか逃走した

鳥致院婦人大會

【鳥致院】金融組合主催で十日午後七時から公會堂で婦人大會を開催陸軍步兵大尉[illegible]氏を招いて國防と婦人といふ題下の講演を聽き終つて茶話會を開いて親睦を圖る由

京、しかも雨の京都は！
彼をふくんだ僧の雫が[illegible]けた頃旅の乙女達はあの東山のおぼろ月を[illegible]び都の灯を懐かしんで[illegible]旅の宿から思ひ[illegible]に街へ出た

スポーツ

統營麗水對
抗野球

【統營】七日統營軍友會グランドで麗水統營抗野球戰を行ひ先づ午後一時から統營老童團と麗水老童團との試合あり六對二で統營老童團が勝ち午後三時から統營青年團と全麗水軍と決戰の結果十九○で麗水軍に凱歌があつた

平澤敗る
對天安野球
24-15

【平澤】平澤體育協會チーム對天安チームとの野球試合を平澤公立普通校運動場で七日午後二時から開始し平澤チームの善戰及ばず二十四Ａ對十五で天安に敗れた、開催午後四時十分

天安	2	4	5	2	3	1	0	1	A	24		
平澤	3	4	1	0	2	0	2	2	1	15		

天安　崎本、松浦、八木、七々井、相原、木下、文、許、文、佐坂
　　9 5 7 1 2 8 3 4 6
平澤　坂[illegible]、山[illegible]、屋[illegible]、本[illegible]、豐[illegible]、井、[illegible]、許、[illegible]、[illegible]、松田、和田
　　8 0 2 1 7 3 4 9 5

開始午後一時五十五分閉戰四時十分

人の動き

▲北[illegible]浪[illegible]氏（本府技師）七日離[illegible]
▲山本黃海道內務部長　七日[illegible]
▲[illegible]南浦商工會議所會頭、七日[illegible]、八日白川へ
▲新田慶[illegible]部務　八日海州着
▲李祖榮氏（新任開城府長）八日新任挨拶のため開城支局來訪
▲木下甚一郎氏（新任龍山郵便局長）八日開城郵便局へ
▲西村泰次郎氏（忠南技師）九日歸公州、甚暇へ十一日歸任
▲高橋忠南農務課長　九日公州へ
▲西岡芳次郎氏（本府地方課長）八日大田着同日大邱へ
▲大橋四郎氏（大橋農場取締役）八日神里歸着內地へ
▲高山[illegible]里[illegible]長七日歸任
▲小池釜山稅關長八日[illegible]
▲藤[illegible]四郎介氏（[illegible]新副社長）八日[illegible]
▲高取[illegible]造氏（釜山局監督課長）八日[illegible]
▲晋州[illegible]七日統營視察
▲大分縣[illegible]林工校生徒一行十八日[illegible]
▲五島[illegible]助氏（釜山米取理事）八日歸任

淋病
銀劑の世界的大發見
前東京吉原遊廓吉原病院長
佐藤榮先生創製發明

淋病の局所治療と其豫防に絶對權威
◇九州帝大旭博士發表

九州帝國醫科大學教授旭憲吉博士が、斯界に發表せられたる學說中に、『淋病ハ內服藥ノミニヨッテハ全治スルモノニ非ズ、適當ナル銀劑ノ局所療法ニヨッテノミ、ソノ目的ヲ遂スル事ヲ得』と論及せられ尙附言して『內服藥デ今日最モ多ク用ヒラレテ居ルハ白檀油或ハバルサム類、ザロール、ヘルミトール等デ、是等ハ些殺菌力アル如ク考ヘラレテ居タガ、現今デハ尿ニ殺菌力ヲ附與スルモノニ非ズ、單ニ啓弱ヲ減少シ幾分收斂作用アルノミ』(Krankenheiten der Urogenitalorgane", verlag von Fukuoka Ikwadaigaku Zasshiba）（九州帝國大學醫學部、『泌尿生殖器病』拔粹）と論及されて居り誠に肯定すべき權威者の言說である。

◇プラオン銀の特色及作用

本劑は、前東京吉原病院長として十數年在任せられたる佐藤榮先生が多年の實驗と學理に基き最も合理的なる局所銀劑として完成發表せられたる物にて、多數專門家の臨床實驗によれば、淋疾治療劑としての最も理想的なる殺菌、治淋三作用の徹底的強にて、治療期間を極端に短縮し得たる點は絶對に他藥の追隨を許さゞる處とす。而も殺菌力頗る強烈にして〇、五乃至〇、八瓦（即ち淋菌が全部死滅する程度）の硝酸銀にて、使用一回後に其の効果グンノ～顯はれ、洗滌、挿入藥等の如く藥液と共に淋病を後部に侵入する危なく從つて攝護腺炎睾丸炎等の併發症を起す如き懼れは絶對になく、反つて之等を豫防し得る作用は、最も本劑の貴誠を誇せる處なり。

閉力强き劑にして事後數時間後の使用と雖も其の作用に於て絶對殺菌を期し得るものなり。
岡本劑は性病豫防として使用するも、前記の如く殺

◇海外に於ける實驗

當研究所は同病絶滅を期せんとし醫界の權威諸大家の實驗を仰ぎ治淋界のため吾人類健康保持のため偉大なる貢獻すべく努力しつゝあり、幸に內地は勿論海外諸國より問合せや輸出注文が殺到する有樣で欣喜に堪えず同病絶滅の信念と確信を以て、本劑法に頼られんことを、至誠を披瀝し普く專門醫家の試驗を仰ぎ乞ふ、偕國床家諸賢の再考を促し命斷の批判を乞ふものである。

東京本所 勞働者診療所長
東京市社會局囑託 ドクトルメヂチーネ 馬島僴

私は藥の提灯持ちをする事は嫌だ。けれども役に立つものを推奬するのは社會人の義務だと信じて居る。
「ケンゴール」が大きな活字で新聞に出て來た時に、復か例の？とまるつきり相手にはしなかつた、が中に書いてある醫家達の名前にあまり私の知人が多いので、こつそり、私の診療所でも使つて見た處がそれは意外にも良い成績を示すではないか、それで初めて友人達が廣告をついて居るのでは無いと考へるに到つた。只困つた事は私の様な診療所で使ふには此の藥の原價が如何にも高過ぎるから、とう／＼廣告文まで文句を云つた位であつた。
けれども役に立たぬ治療法で永びかされて苦勞をするよりは、少々は割高でも有力なものを用ひる方が多くの同病者にとつてはずつと幸福であるに違ひないと信じつゝ敢て「ケンゴール」の提灯を持つものである。

ケンゴール
ブラオンギン

權威ある博士が淋疾患者の是非心得て置く可き自宅療法についての必要な知識、日常の手當、養生等を親切に書かれた「淋疾と其療法」と云ふ良著、及文獻其他患者の爲めになる本を今回に限り無代進呈しますから至急ハガキにて直接發賣元へ御申込み下さい。

一藥價一
二〇瓦入（約十四日量）三円八十錢
五〇瓦入（約三十五日量）七円
八〇瓦入（約五十七日量）十円
送料（內地十五錢・海外四十二錢）

注意—念作用、操作用、婦人用の三種あり藥價は何れも同一なるも藥液中原液の含有量其他に相違あり。御註文の際は明記を乞ふ。

東京市芝區三田通新町十三
電話三田一六八五・一六八六
振替東京三一九四三番
私書函三田局十五號
日東藥化學研究所

京城・新井藥房、木村藥房、釜山・大黑商海堂
右之外主婦之友社、講談社、婦女界社、新潮社、實業之日本社、文藝春秋社、健康時代社、日本通俗醫學社等の各代理部及全國有名藥店にて販賣す。

KS-2

學藝

公州から扶餘へ (一)

三井實雄

五日朝九時京城驛を發つ、同行四名。川田剛氏と彼の社の佐藤俊雄君、朝鮮民謠の研究で令名を馳せてゐる私、驛前には佐藤君の知人と京城のうた人物が一團、我人の市川、ボトナムの首領、日報大阪の井上脚長、女流の人士傳名、相當賑かな顏觸立である。列車は動き出した。川田氏半布を振つて、センチよろしくの趣 ◇

何處もかしこも春闌、ビール會社の遠藤工事が目をひく水飲部、こゝまで首藤君が見送つてくれた

『やあ、ありがたう』

『さいなら』◇

『水原』

『よい名前だな』

狹い食堂車の一卓子を占領した私たち、フルーツをたべる、茶をのむ、

『もう鳥致院に近いから濟まして行かう』

ビールを呼び晝食を取る

『春光初夏か、よい眺めだな』

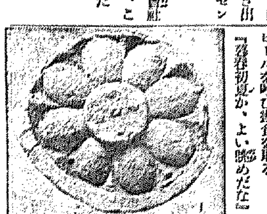

『もうから感心してみたんでは後がつかへる』

笑ひをのせて、間もなく水原、間もなく鳥致院にて下車、二三の人に迎へられてこゝから自動車にのる。驛員が金君を迎ふで來て何やら問答してゐる。荷物を一時預けにせんとしたが都合で取止め荷札を一枚破りすてた。それが驛員の氣をそこねたらしい ◇

自動車は公州へ向つて走る、公州公立高等普通學校教諭輕部慈恩氏が案内役として鳥致院まで出てくれ、そして自動車の中より指さして色々の説明をしてくれる。川田氏ノートを出して一々筆記する ◇

百濟の古蹟は次第に吾らの前に近づく(寫眞は公州出土の百濟古瓦)

美術座談會

一日の座談會記錄 (四)

藤谷 (木府) 中學生とか女學生が多いですね……

三木 (洋畫) 今高橋先生のいはれたやうに隣邦といふ關係になつて來ると思ひますね、レベルを上げる爲めには隣邦して行くより方法はないと思ひますね その事が一番に御三者の方から見た場合でも當三者が可成り始めの頃より興味が淡くなつて居るといふ嫌があるのぢやあないか知らんと思ふのですね。それと出品者の方にもそういふ傾きがあるといふのはレベルの上り方がつまり少ないのぢやあないかと思ひます、今のところ出品しなかつたことが私共のやうなフリーランサーの畫家よりも最も痛切に大切なものは小學校の圖畫の先生とかいふやうな人が鮮展の出品とかいふことを或は大切なことになつて困りはせぬですかね、そういふやうな氣がするです

三井 (本社) 審査員といふことに就て御決定になる迄に矢張り一つの標準といつたやうなものがあるのですか

高橋 (審查) 標準といふものは兎も角内地に於ける一流の人を招聘つて來るといふ話が

あるかも知れんが兎に角帝展とか或は二科春陽會そういふやうな代表的展覽會の範部紋の人が來るといふのが從來の不文律な傳統的なものですね

三井 (本社) 審査員は時々變るです ね

高橋 (審査) 審査に來る人は少くも二三回續けて來たいといふ希望が多いまあ續けて來られた人もありますが向ふにもそういふ人の作家が多い來たいと思つて居ても來られないといふ事もありまして必ずしもその

御歸りにならない唯こういふ事がある爲め第十一回帝展頃の代表的な審査員の方が御出になつたので、どの展覽會に行つても鮮展といふものに就て既に理解されて居るといふ事實はこれだけの審査員が代るといふ事の關係物の利益があつた、結局審査員が一昨年帝展選りで鮮展の先生が實運のものは皆知つて居られたそれからいへば利益があつたといふ事になる(續く)

ボトナム短歌會

大内規夫

川田氏歡迎のボトナム短歌會は四月三十日午後一時から朝鮮ホテル隣閣で開催されたが、木浦から松島不二子、高橋志都子、富田一雄諸氏出席、互選の後、川田氏の講評があつた。出席者中、井上收、鶴野龍士、鎌田溝一郎、松浦秀雄、近田さん諸氏に歌なし

詠草

水の面にたるゝ芽柳ゆれそむかけとしもなし夕霞き月　松島不二子

悲しみを心に耐へて人送りたる夕も卯の花斯く咲きてゐし　高橋志都子

永井拓相と論議せし夢ひるのパンを燒きつゝ思ひ居たるなり　富田一雄

せはしげにひと多く行く城の街をも行くなり仕事持たねど　岩淵とよ子

ひるふかきみ寺あかるく咲き競ふれんぎようの花に蝶の舞ひゐる　足立美沙子

ひそかには危ふみて來し旅なりしが花の盛りに今逢へるなり　堀村二女生

さ夜深く雉が啼きたり背戶山の林に雉が啼きたり　星立良一

そそり立つ峰をはろかに下り來て眞白き川瀨親しと思ふ　吉岡千代

あるかなしの微風につれて花散りし庭の面はほの白く見ゆ　徳野錦子

雀の子なくかとのぞく軒の木になきつぐ鳥は胸毛黃色なり　君島夜詩

燕もてかこみし鮮家の軒々になめてひるがへる日の丸の旗　掛田すゑ

丁字園の丹碧の寂びの閑けさや道上書堂を辨ひ遊む鳥あり　百瀨百代

春日中午睡よさめてこの頃の身のけだるさをしばし氣にしつ　百瀨千尋

暮日かげむなしくあつき王陵の芝生にひとつからちごの花

新刊紹介

●同志文學 五月號十錢(東京市澁谷代々木深町一六一六中外書房)

●更生 五月號十五錢(廣島縣祭名郡日本赤十字社廣島支部更生社)

●自動車話 五月號十二錢(東京市杉並區阿佐ヶ谷一の六八八自動車話社)

●茅の實 五月號ホトトギス系俳誌で面目をそなへてゐる二十五錢(府内蛤洞一八茅の實社)

●落映 五月號二十錢(大阪市北區堂島上二の三六大阪每日新聞社)

●短歌 第四輯二十錢(京城府初音町一七六朝鮮短歌協會)

●ボトナム 五月號四十錢(京城府古市町三五ボトナム京城支社)

●熱風 五月號十錢(京城府錦山町三の三三朝鮮佛教團)

●觀光立國論 五月號十錢(東京市芝區田村町四觀光の日本社)

●電氣計量論測定及測定器(下卷電氣計器)河野多能一矢輪涇三共著 本書は電氣計量測定の器に關する講義書で、本卷にはその第三編電氣計器に就いて述べ、第十一章以下十八章までの九章を電限計及電流計、電力計、積算電力計、周期計、定電計、周期測定器及び其他、記錄計器特殊計器等に分け何卷末には練習問題を附して研學者の便宜を計つてゐる(東京麴町丸の內產業館、工政會出版部定價二圓三十錢)

●新文學苑 五月號二十錢(東京市澁谷區下駄ヶ町三ノ五四九牧師詩社)

●心靈と人生 五月號四十錢(東京市外高田町三六六心靈科學研究會)

●滿洲公論 五月號五十錢(大連紀伊町九共社)

●西進 五月號二十錢(東京四谷南寺町三、共社)

●戰友 五月號帝電紀念日號十錢(東京市牛込區原町三ノ八帝國在郷軍人會本部)

●陸上競技 五月號二十五錢(東京神田南神保町一六一成社)

●ラヂオ・フレンド 五月號二十錢(東京京橋木挽町一ノ八共社)

●土地動勢 六月號三十錢(東京神田一ツ橋通三〇一…)

●日本講演通信

●建築之世界 五月號特輯大飛躍號六十錢(東京芝區芝公園五號一〇ノ三共社)

●家相眞法 明鏡派陰陽學研究會長戶山蔭明著 人は總て幸福を希ふ、併し乍ら現代人は物質的文明に眩惑され物質的のみに趨り金勝の體儀を以て尊しと考へ、精神的の方面の參論を疎んじ、道德觀念の如きは殆んど顧みられない狀態である、そもそも人生の幸福は切り詰めれば「家庭的圓滿」に歸着する、巨萬の富は無くとも衣食住に足つて、そこに適當の餘裕あるに越したことはない、ではあるが、この幸福もその人の運命に據るところ大である人には先天的と後天的の運命がある、命とは天賦のものであり運とは所謂運勢である、本書はこの後天的運勢を支配するにもその併宜しきを得れば吉相の兆を享け、凶命の者も吉運に向ひ吉命は益々繁榮する、本書は著者が研鑽數二十有年、學理に實驗の結果を最も平明に編纂せるものである(東京神田小川町三ノ二四泰文館定價二圓)

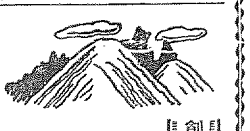

創作 內室 (一)

高綜包保

灰色の部屋 ◇

細目のシーツ。乳白の微風が部內を過ぎる。縮れた毛髮が額に白い影を作る。輝いた日が窓く と最の簡潔に土罐が頭をのぞけ小さな額を持つた子供達がひつきりなし切なしに通る蓬や芹をつんで歩くのだ。祭祭が近づく、街の玩具屋の裝飾窓に並んだ內裏雛、總ての形象が間斷なく春に近づいて居た

開け放した窓外に八ッ手の葉がみえる。大きな星形の葉が幾つも幾つも空隙なく重り合ひ樹木を搆つて居る。濃い綠の隙ぼつたい感じのする葉は、未だ乾き切れない夜露を含んで柔らかな日光を受けて居る。そして絶えず何かを同化しようと務めながら、早い春に生若い植物の持つ、あくの樣な匂ひを發散して居る。その匂ひは微風とゝもに一番間近なその窓から部屋內に流れ込んで來るのだ

ふと隣下に誰かと掛が立話をして居るらしく聞へる、二言三言。それ等の意味の解らない聲だけのつゝ引離して行つた。何と云つたのか解つた樣な氣もする。隣に掛は朝食の後仕舞をして居るのだ。相手の女は、はて、誰か、自分の知つた人だらうか？知らない人か人妻か。誰かの妻だ。

——音もなく落ちて行く物體。あゝ醉つた。醉つた。落ちる。墜落、何かを云つて居たのだ。

靜かに、ベットが一枚の紙を吸付ける樣に、彼は薄い眠りからさめた。そして又、何かを醉つたと思ふ。乳白の微風が室内を過ぎる。縮れた毛髮が額に青い影を作る。微風は何かの樣な匂ひを含んで居る。彼は鮮明な光の中に瞼を開いた。灰色の部屋。こゝ數ヶ月の間思ひ切り單調な生活の中にある數々の調度が彼の視野にある。窓が開け放して室内は綺麗に整頓してある。掃がしたのだ。彼は未だ冷氣を帶びた空氣を呼吸し乍ら、想念のない視野に、目醒めたばかりの何かに透徹しさうな理想新鮮な意識を覺えた。しかし『醉つた』とは一體何の事であつたらう。暗い胸の中に落込む樣な意識に戻つたとき、何を醉つた。

醉つたと、其の中でしつかりと握り、振りかざし、呼び作ら目醒めたのだ、此の意識をも一段と透徹さしたなら解る樣な氣がする。彼は額に垂れた髮をかき上げた。午前の外氣が落は遠な皮膚に氷河

中間色

朝鮮の妓生に興味を持つもの古來少なからず、上田麥邁畫伯もその中の一人として先日入城したが、旅館へ鞄を放り込むなり朝鮮各方面へ活躍——何れは素晴らしい繪が出來上る筈である ◇

入城した畫伯達は何れも相當揮毫依賴に惱まされてゐる。そして申合したやうに和式旅館を敬遠して朝鮮ホテルへ ◇

訪問を受けても和式旅館と異つて、床の前に文机がありその上に硯がのつてゐると言ふことがないので『何れそのうち……』とか何とか巧妙に辭退してゐる ◇

そこへ行くと工藝審査員の田邊氏は朝鮮旅館へゆつたり納まつて人待ち顏だ

學藝だより

◇吉岡富士雄氏 嚴父君看護のため歸鄕中の所、その甲斐なく四月十九日死去された由

◇京城錦仁川柳句會 五月十一日午後七時から京城府聯共立院會社樓上で開催するが、當日の兼題は『宣傳』三句吟で締切は五月九日、會費は十錢

◇岸本良枝氏『鶴』編輯手傳へのため入城中七日夕四國に

◇朝鮮文藝同好會 同會機關誌せゝらぎ三卷三號は主宰吉松原氏病氣の爲六月初旬發行に延期された、尚同會は東京新人作家協會と提携し、半島に於ける初步の文藝人指導に當ることゝなつた

科學と宗教 (二)

橋田邦彥

神宗教を信ずる事に依つてのみそれが可能であるだらう、と主張してゐるのである。而して最後に殘された問題は信仰の世界だと明確に指摘してゐる。それに依つて見ると、博士強調の科學者も、彼の齎へた科學知識に發展し、神へ救ひの手をさしのべてゐるのである。由來科學は宗教に叛いて來た學問である。生命の問題を掴み得なかつた事を正直に告白し、神の知を唯一の武器としてたつ學問でありながら、その知を拾てゝ神に縋らうとしてゐる。英國の天文學者と同じやうな事を最近ドイツの自然科學者もフランスの物理學者も云ひ出してゐる。科學の限界が今や世界的に局限されつゝあるのである。しかし科學は重要なものである。科學の偉律で、この物質文明は今日の如く盛大さを齎つてゐるので、この物質文明は決して人類にとつて不都合なものではありえない、その生みの親である科學も何等否定すべき筋合ひのものでなく、今後益々この科學を進歩せしめ、物質文明を更に一大飛躍せしめなければならない。而して科學を進歩發達せしむには信仰の如く科學的知識だけではもう押せなくなつてしまつたから、神の力を借り、宗教の力を借りて行うといふのである。君々は吾々の生命を把握することに依つて、自明の知識を血とし肉とし得るべきたのはこの事である。宗教信仰の力で世界人間を掴み得た識を縱橫に驅使して新しい科學世界を拓き得るのである。つまり今日以後の科學は宗教の力を借りなければ發展する事が不可能になつてしまつたのだ。

朝鮮文人オンパレード

——小說界詩壇評論界—— (二)

鄭順貞

尹白南——氏は徹頭徹尾大衆小說家である同時に野談家・講談と名乘つて出る位である。翻文學派から大衆文學へと轉向したものは偶に藝術的良心に呼び覺さられる時もあるが氏はあくまでも大衆文學を以て立んとしてゐられる。氏は大衆文學と共に擡頭した作家であるが大衆文學が沒落する時は氏も又沒落されるのだらう。ともあれ氏は昭和七八年度に於てもつとも人氣作家であるとは爭はれない事實となつてゐる。朝鮮文壇に於ての氏の人氣は直木三十五に比すべき所がある。作品には『十二役割』其他あり現に中央日報に『[illegible]』連載中

崔獨鵑、鄭相奎——二氏は共に故人である、朝鮮文壇から氏等の存在を二度と見られなくなつたのは何よりも惜しいとである。氏等の通俗家としての才分を潜へる時もつと寂寞を感じざるを得ない、崔氏は初期プロレタリア作家として多く其方面へ傾向の作品を出し朝鮮文壇では稀に見られる程の藝術的才分を見せた、崔氏は新文學運動に涙ぐましい犧牲を拂つた作家である、十九歲の時にもはや長篇小說を出して天才作家としての風貌を見せてくれた、とにかく崔氏の『朝鮮脫出記』は朝鮮文壇では稀な力作であつたと同時に、感激に打たれずには讀まれない崔氏のロマンティクな作風も今の朝鮮では得難きものだと將へる時、なほ同氏を失つたのを惜まずにはゐられない

崔獨鵑——氏の作品は學生に、もつとも女學生の間に大いにもてる、青春の苦惱女性の心理描寫に至つては恐らく朝鮮文壇に於ては氏よりすぐれるものはない、戀愛小說は青春の苦惱、女性の心理描寫が決して技巧問題ではなく、生命であり核心であるともいへる、だから氏が、この難しい問題を難無くやつてのける所に、氏の戀愛小說家としての技倆が窺はれる。氏の作品は加藤武雄氏を想はせる所がある。思はせる所だけでなく實の所加藤武雄氏の作品から大いに習ふ樣である、氏もやはり行詰つたブルジョア作家としての外れるとなく、ジャーナリズムに流れるといふことだけは否定しえない、氏の作品には『[illegible]曲』其他あり、朝鮮日報に『明日』連載中

方仁根——氏は朝鮮唯一の宗教小說家である、氏は小說を以つて基督教傳道師の役割をなしてゐる、宗教人として小說を利用してゐるだけだといふことである。こゝに氏の創作家としての缺陷があり、破綻を招く危險がある。もつとも氏は構想、描寫に於いてあつて未だ幼稚さを脫れない低いレベルの朝鮮文壇にあつてのみ許される作家である、作品には『怪青年』等あり現に東亞日報に長篇小說連載中

李箕永——氏は朝鮮文壇に於てプロレタリア作家として氏に勝る作家は恐らく一人も見出されないといつていゝ程である。もつとも健實な筆致をもつた力作家であると同時に作品の上にも常に惜重さが現れてゐる。こゝに氏の作家としてのすぐれた風貌が窺はれるのである、一寸前田河廣一郎氏と比してどうかと思はれる程氏の作品は前田河廣一郎氏の作品に一脈相通ずる所がある樣にも見える、所が氏はコムミュニズム作家の間にはあまり評判がいゝともいはれない、そこには理由がある氏の作品はプロレタリア傾向のある作品とは云へ目的意識的でなく常に自然生長的の域を脫しないといふ所にある、併し氏の作品は朝鮮文壇に於ては稀に見られる程の力作であるとだけは爭はれない事實である、氏の作品には『民村』『傳道夫人と外交員』『鼠の論理』等々がある

李孝石——氏はインテリゲンチヤとしての氏はその作品の上に已に哲學的思索の跟跡が現はれても來るのは インテリ作家の共通した病的現狀であるから此現狀を善いとも惡いともいはれない、とにかく氏の作品には智的の閃光が輝いてゐることだけは否定し得ないであらう——プロレタリア作家の作品は大抵その描寫に於ては陰慘な所が多いが氏の作品には同じくプロレタリア作家でありながらも描寫に於て陰慘ではなくどこまでも明く朗らかである、とが氏の特色として面白い作家であるとだけは認めずにはをられない、現に同伴作家として活躍してゐる作品には『[illegible]』等がある

兪鎭午——氏も李氏と共にインテリ作家である、も略々李氏と同じ方向を示してゐる、氏は現はれてから初めのうちは橫光利一の新感覺派に從ふ所が多かつた、所が今はさうでない、新感覺派とは全く緣を切つた、その作品の傾向はインテリ性すら、現はれてゐない、平面描寫を以つて創作に臨んでゐられる、とにかく、プロレタリア作家もして李氏と共に、未來に輝く作家である、觀念の力作を出してゐる

宋影——氏は朝鮮文壇に於るプロレタリア作家として氏を除いて他になしともいはれる、位氏は確かに、朝鮮文壇において感量である、朝鮮の藤森成吉と呼ばれるのも、氏であるからこそ、誇張とはいはれない、氏の健實な作風は、藤森成吉を思はせる所が多い、プロレタリア作家として、作家的修養の長いきは氏一人のみである、朝鮮に於けるプロレタリア作家達は大抵作家としての修養が足りない所からイデオロギの脫線がしばしばあるが氏だけは始終一貫健實ぶりを見せてゐる、とにかく朝鮮文壇に於ては柱石だといつていゝだらうと思ふ、作品には『午前九時』『熔鑛爐』等がある

韓雪野——氏は朝鮮のマルキシズム作家の間では好意を以て迎へられる、目的意識作家だといふ所に其理由がある、併しマルキシズム作家が大抵藝術其ものは考へずに作品の上にマルキシズムはかしあてはめるが爲に沒々するが爲め作品としては失敗に終ることを免れなくなるが如く氏もこの例から外れないものである、氏は主體の僞の傳令使としての役割は果してゐられるかも知れないが作家としては多くの缺陷をもつてゐる、現に『新階級』同人として又カップ同盟員として活躍してゐられる

李無影——氏はプロレタリア作家の間では人道主義作家だと呼ばれブルジョア傾向への危險性のある作家だといはれる新進作家である、ともあれ氏の思想は不斷に動搖しつゝ定着するところを知らないが、新進作家としては驚く程の作家としての素地を築き上げてゐる。作品には『土をつかしむ心』『寂しい夫婦』『ルバシユカ』等々がある

李泰俊——氏は一寸文筆進行の『令女界』を思はせる乙女向の作家である。夢の如きロマンティクな作家である。それであるだけに氏の作品の讀者は若い女學生の方が多い。吉田絃二郎の作品から學ぶ所が多いらしい

其他數へきれない程の作家があるが、皆レベル以下に屬すると見ていゝ、これで小說界のオンパレードは打ち切つておく

家庭で出來る結核の自然療法

——この療法を無視して單に藥劑だけで結核の治癒は難かしい——

サナトリウム、——即ち結核の自然療法は、世界的結核療學者として有名な獨逸のブレーメル及びデッドワイエル兩氏が、自分達の結核を癒した經驗を基礎にして創案したもので、只今ではその療法を行ふ結核療養所のこともサナトリウムと呼ぶ樣になりました。この結核療養所が初めて獨逸のゲルベルスドルフに建てられたのは一八五九年で、その創立者は自然療法の創案者の一人である前記のブレーメル氏であります。結核療養所といふのは空氣の清い閑寂のたいない、土地、氣候と共に療生に適した土地が選ばれこゝで主として空氣日光食物などの

自然の醫療効果を

利用し、衰へた自然能力を助めて結核を根本から癒す方法を教へ、且つ實行させる一種の衞生學校ともいふべき病院であります。

ブレーメル氏はこの自癒能力を助めて結核を癒す所謂『自然療法』によつて、不治の病といはれた結核を癒し、多くの余病者を出して『結核は治癒する』といふことを實證したのであります。

歐米には、この樣な療養所の數は非常に多く、英國には現に二百以上の結核療養所がありますが、日本では僅かに五十四、その病床合計四千四百十二、全國百二、三十萬の結核患者數からみると、驚く程一少部分の人々であつて、殘り大多數の患者は自宅で療養すべく餘儀なくされてゐるのであります。元來、自然療法の要諦は衰へた患者の自癒能力を助めることによつて

食慾を增進し

全身の營養をよくし、白血球の食菌力を旺にして結核を征服する用にありますが、今日では無理して療養所へ入らなくとも、ヘーフエ療法によつて、結核療養所で療養すると同じ樣な効果ある療法が、家庭で、併も至極經濟的に出來るのであります。

ヘーフエ療法といふのは、ヘーフエ菌といふ微生物を活性のまゝ錠にした生物劑を服用して、結核を療病から癒さうといふ療法であります。このヘーフエ菌には澱粉や蛋白、脂肪等の各食品を消化するヂアスターゼ、プロテアーゼ、リパーゼ等の消化酵素の外に、食慾を增進し肥胖に効あるヘーフエインスリンやヴイタミンB、そして衰弱した身體の榮養をよくするヴイタミンB及アミノ酸類等の榮養分が、大病人の胃腸きつた腸でも無理なく吸收出來るコロイド狀態で含まれてゐる上に、白血球の貪菌作用を扶め新陳代謝を旺盛にして衰へた自然能力を勃々と振ひ起す細胞賦活作用がありますので、自然療法にはもつて來いの藥物として、多數の醫家から賞揚されてをります。

ヘーフエ菌を活性のまゝ錠にした生物劑で有名なのは、彼の濱松博士の發見に係る『錠劑わかもと』であります、之は非常に廉價に頒布されてゐますので、比較的

長期の療養を必要

とする結核患者にも食費が輕くてすみ、その上何よりの喜びは、この『錠劑わかもと』を服用してゐると在來の藥劑では絶對に出來なかつた盜汗、發熱、食慾增進、寢疲恢復等のキゝメの現れが目に見えますので、のんで實に張合ひのある藥だといつて、結核患者から非常によろこばれてをります。

下熱劑の害と

下熱劑によらぬ自然下熱の話

下熱劑、殊に化學的下熱劑には色々の副作用が伴ふもので、下熱劑を用ひた爲めにピリン疹が出來るとか下痢、嘔吐、惡心等の症狀が現れるといふことは、よく耳にすることであります。その上化學藥劑には習慣性といふ作用があり、毎日藥を用ひてゐますと遂には適量では利かなくなります。

例へば不眠症の人が催眠劑を用ひてゐますと、始めのうちは適量で間に合ふのが、次第に藥に慣れて習慣性に陷り、二倍三倍の量をのまなければ不眠症が治らぬといふ破目になります。その結果はモルヒネを注射しなくては眠れなくなり遂に不幸な犧牲者として一生を棒にふることにもなります。

これと同じく結核患者も熱さましとして色々の化學的藥劑を連用して居りますが、之等の場合と同樣、殊に結核患者が下熱劑を用ひる場合は、他の熱性患者の場合とちがつて、その用量を次第に增さなくては一向熱も下らぬようになります。從がつて、患者が

衰弱

して抵抗力が不足してをりますから結核菌に攻められる外に下熱劑の副作用をうけることは引いて結核治療上にも大きな故障や頓挫を招くことになります。

その點から、眞に自然的な下熱方法として「錠劑わかもと」は得難い存在で、「錠劑わかもと」には下熱に直接効のある要素は含まれてゐないに拘らず、これを服用すると徐々に熱が下つて來ます。併も化學藥劑でなく、生物學ですから副作用が少しもない。

これは、結核菌をコンクリートの樣に固めてゐる脂類防壁といふ鎧の物質を「錠劑わかもと」中のリパーゼといふ

要素

が溶かして結核菌をムキ出しにし、そこへヘーフエ菌獨特の作用で增加した白血球の大軍が押しよせて結核菌を食ひつぶして了ひます。一般ち、化學的の下熱劑の樣に一時的の生温い下熱作用でなく、直接結核菌を攻めたてゝ之を征服しその跋扈を封鎖し盡しますから、熱は根本的に除かれる譯でありまして、「錠劑わかもと」を服用して熱が下つたのは、とりも直さず結核菌の勢力が挫けた證據であり、それだけ結核が治癒したことを意味するものであります。

一體結核患者で熱が徐々に下り、そして食慾が漸進して來ることの二つの現れが見えて來たら、結核も最早

九分

通り癒つたとみてもよい程大切な傾向でありますが『錠劑わかもと』を服用すると、この下熱と食慾增進が兎も角目に見えて現れて來るので、患者にとつても實に服み甲斐がある譯であります。

併も右の「錠劑わかもと」は二十五日分一圓、六十錠八十三錢で、東京芝公園大門內榮養と育兒の會(振替東京一七〇〇番)から頒布されてなります。

◇結核の擴大想像圖——中央に結核菌が白血球に包まれて食ひ殺されつゝある圖

妻の心づくしで

肺病が輕快して近々に復職

(富山)中川二郎

私は五年前に肋膜炎を患ひ、其の後養生を怠ることなく續けて居りましたが、昨年三月風邪を引き普通の風邪と思つてそのまゝに二三月過ぎましたが、午後になれば定つて發熱するし、盜汗があり、これまでの風邪引きと違つてゐると心配しつゝ居りました處、或る朝咯血し、早速地方の呼吸器專門の醫師に診察を受けました處、肺結核も二期半を過ぎて居り、絶對安靜を要するとのことにて、即日入院加療しました。(中略)

小康を得て三ヶ月目に退院致しました。その翌日、又々咯血致しました。今度は自宅にて治療を受けてゐましたが、經過よろしからず、一日一日衰へて行くのが見えました。(中略)

私は死を覺悟して、一時は醫者も藥も止めてゐました處、妻は、新聞廣告を見て、私に話さず、最寄の藥局より「錠劑わかもと」三〇〇錠入一瓶を買つて來て、私に示しました。私は新聞廣告なんぞは、針小棒大であつて信ずるに足らん、これまでの藥と同じく、何等効果無からう。然し買つて來た物は今更致し方が無い、と、不承不承服みました。

半分位服むと、氣分は爽になり、毎夜の盜汗も輕くなり、一た瓶終りる時は、盜汗は殆ど見ず、食慾不常と變ら無くなり、尚引き續き服用して居ります。效果の顯著なるに驚いて居ります。(中略)

只今七瓶目を服用して居りますが、服用前に比して、體重八百五十匁を增し、血色よろしく、醫師も早くよくなつたのに驚いて居ります。

私も近く復職出來ることになりました。これひとへに「錠劑わかもと」のお蔭と、只々感謝して居ります。(後略)

仁川汽船出帆(朝鮮沿岸各港)
●海州行直行、毎日出帆
●吉浦行 姑美浦、芝浦、甕津、仁王里經由
●天宮行 延坪島、藍浦、大靑島經由
●仙水行 月六回以上
●德積島行 月十五回以上
●麻浦行 毎月九回以上
●外浦行 仙水、乾井經由
●馬山行 毎日出帆(水原經)靈興島、大阜島經由、毎月十回以上出帆
●水原行 毎月十回以上
●各沿岸行帆船貨物取扱 毎月十回以上
仁川汽船株式會社 仁川府港町二丁目 電話五一番・六一番 荷扱所專用 電話一四〇番

大連汽船株式會社(營口經由)五月中四日、八日、十四日、十八日、廿二日、廿六日、卅一日
威海衞、芝罘、大連行 利通號 五月九日午後 十一日午前
威海衞、芝罘、大連行 大共同丸 五月十一日午後 十四日午前
鎭南浦、大連、天津行 長山丸 五月十八日午後 十九日午前
●朝鮮總督府指定一般荷物取扱所
●乘船切符發賣所、京城三越支店內ジャパン・ツーリスト・ビューロー案內所
代理店 野口商會 仁川府港町四 電話一七〇・一七三番

朝鮮郵船出帆(乘客ニ低廉船中食事附)△印ハ新客船
東京行 下關・名古屋・橫濱寄港
長壽山丸 仁川七日 木浦九日 釜山十一日
△江原丸 仁川三日 木浦十五日 釜山十七日
新京丸 仁川廿日 元山一日 釜山三日
名古屋行 下關・阪神寄港
立神丸 清津六日 元山八日 釜山十日
大阪行 門司・下關・神戶寄港
浦江丸 仁川九日 木浦十一日 釜山十三日
慶州丸 仁川元日 木浦三日 釜山五日
大阪行 (北鮮) 博多・下關・神戶寄港
鏡南丸 清津三日 元山一六日 釜山一九日
湖城丸 清津七日 元山九日 釜山二六日
鹿兒島行 博多・長崎寄港
平安丸 仁川二日
錦江丸 仁川四日 木浦六日 釜山八日
上海青島行
恩安丸 仁川六日 鎭南浦七日 釜山二日

朝鮮北海道大連線
鎭南浦出帆(代理店日鮮海運株式會社 電話五三九)
裏日本北海道行 日本海丸 四月二十日 鮮海丸 五月三日
裏日本北海道樺太行 朝海丸 五月十六日 日本海丸 六月廿七日
仁川出帆(代理店日鮮海運株式會社電話五一番)
大連直行
裏日本北海道行 日本海丸 四月十六日 鮮海丸 五月十二日 朝海丸 五月廿九日
裏日本北海道行 日本海丸 四月廿二日 鮮海丸 四月廿三日 朝海丸 五月五日
裏日本北海道樺太行 明石丸 四月十三日 海石丸 五月廿六日
群山出帆(代理店群山海運店電話一四〇)
裏日本北海道行 朝海丸 五月十九日 日本海丸 四月廿三日 鮮海丸 六月九日
木浦出帆(代理店日鮮海運出張所 電話八五四)
裏日本北海道行

青島行 芝罘・大連寄港 會寧丸 仁川十日 鎭南浦二日
大連行 平安丸 仁川九日 鎭南浦十日 錦江丸 仁川六日
敦賀行 城津・清津寄港 長白山丸 清津三日 元山五日
浦塩行 清津・雄基寄港
新潟行 伏木・七尾寄港 金剛山丸 釜山二日 元山四日 清津五日
注文津行 長箭・三陟・大浦 春川丸 元山三日 雄基六日
日本郵船出帆
△右ノ外臨時配船ヲ取計ヒ居リマス
歐洲行 照國丸 橫濱 神戶 門司 五月三日 五月八日 五月十日
桑港行 淺間丸 橫濱 神戶 五月十六日 五月十八日
濠洲行 北野丸 橫濱 神戶 長崎 五月十五日 五月十九日 五月二十三日
朝鮮郵船株式會社 京城南大門通り五ノ一 代表電話本局四一一九五番
釜山支店 大倉町 電話長四〇一三番
元山支店 海岸通 電話長一一三四番
仁川出張所 港町
京城代理店 朝鮮運送會社 電話長三五一番
仁川代理店 國際運送支店 電話本局四七〇〇番
群山代理店 群山海運會社
木浦代理店 國際運送支店
釜山代理店 大池回漕店
元山代理店 國際通運支店
清津代理店 國際通運支店

鮮汽船出帆廣告
仁川出帆
海州行 每日午前九時
延坪行 每日午前八時
釜山出帆
麗水行(急行)毎日午前十時・午前八時二回
木浦行 各港寄港 毎日午前八時
元山行 隔日午後五時出帆
境行 五月中六日、廿三日
鬱陵島線 五月中六日、十四日、廿日、廿八日
濟州島線 五月中四日、九日、十五日、二十日、廿六日
木浦出帆
釜山行 各港寄港 毎日午後八時
濟州島線 直航線 毎月寄港日

釜山出帆
裏日本北海道行 朝海丸 日本海丸 鮮海丸 五月十四日 四月廿四日 五月十日
裏日本北海道行 日本海丸 五月廿九日 四月十日
浦項出帆(代理店浦項海運 電話一三)
裏日本北海道樺太行 朝海丸 日本海丸 鮮海丸 五月八日 四月廿三日 六月十七日
新潟出帆
新潟北線北海道線 朝鮮總督府新潟縣市命令航路
元山出帆(代理店國際通運社支店 電話三三)
笠戶丸 四月十七日 五月八日
西湖津出帆(代理店西湖津商船組)
笠戶丸 四月十九日 五月十日
城津出帆(代理店北鮮運輸 電話一三)
笠戶丸 四月二十日 五月十一日
清津出帆(代理店北鮮運輸 電話一八)
雄基出帆(代理店北鮮運輸支店)
笠戶丸 四月廿一日 五月十二日
朝鮮北海道大連線
寄港地
大連、鎭南浦、仁川、群山、木浦、釜山、浦項、敦賀、伏木、新潟、小樽、大泊、函館、
使用船
朝海丸 三七、〇〇〇屯 優秀貨客船ディイゼル
日本海丸 三七、〇〇〇屯 優秀貨客船ディイゼル
鮮海丸 三〇、〇〇〇屯 優秀貨客船
明石丸 五〇、七五屯 汽船
新潟北鮮北海道線
寄港地順序
小樽、函館、新潟、元山、西湖津、城津、清津、雄基、新潟
各線共貨物出廻りに應じ右の他臨時配船す
仁川府本町四丁目一
嶋谷汽船株式會社 仁川出張所
電話五〇・一〇八番

深夜の京城打診（D）

花の香に醉ふか ネズの番人は眠る

盛り場本町通りの午前三時

若者の夢は圓らか

時計の長短兩針が四十五度の角度を刻んだ、午前三時、夜も深く京城全市民が甘い夢路を辿つてゐるであらう午前三時、盛り場本町も流石に人足絶えて寂寞の淋しさがこの街一帶を包む、時折駒下駄の色調がアスファルトの上をすべるが、それは夜働く女が働きを終へ疲れきつた體を力なくただ自宅まで運ばせてゐるにすぎないあの姿なのだ……

×

『動き』を生命とする都會、物商されて『人口突』と中樞神經に直射する『歡喜』の極彩色を鮮明に映したこの街に午前三時は意外な實景を我々に示してくれた、本町一丁目安田銀行の橋に遊をつらねて季節々々の花を商る街の花屋の小僧さん、十七、八歲位の子供がこれに又商賣道具たる花をそのまゝにしてお隣の饅頭屋ダリヤの檐端に凭ふて木造りの箱の樣に小さな椅子を並べてトテモ安らかな眠りについて居るのだつた

×

この寫眞にみられる通り實に幸福さうな眠りなのです、『ゐねむり？』と思つてわれ／＼はその前も幾度高く通りすぎた、でも彼君は眼をさまさない、寫眞班のO君がいさゝか慌いて助手のCにマグネシユームの用意を命じた、ボンと闇闇のしづけさを截るあのマグネシユームの音がひゞいても彼君は一切を知らず身動き一つもみせない、ダリヤの職人達がその音に驚いて表に出たが彼君はそれにも氣付かないさけば彼君は今宵この花壇の番人だといふ、午前一時頃までヨーヨーを手にして附近に集まる少年ルンペン等と大いにふざけまはつて居た、宿のないルンペンではあるが何處かにねぐらをつくつてゐるのだらう、一時をすぎるとルンペン少年もこゝからさつて去つたのは彼君一人だつた

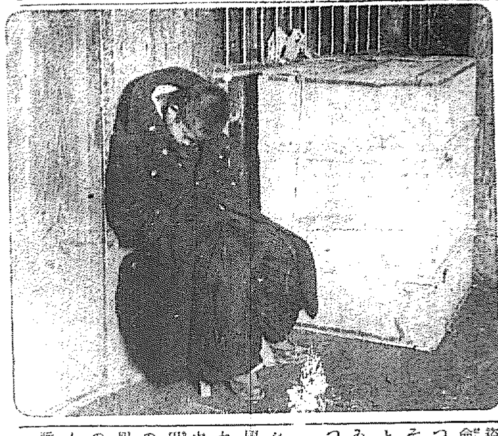

×

盜難のために彼君はその夜の番を命じられたのであらうかうねむつては……と我々には感じられた

その翌午前六時頃こゝの前を通ると彼君は元氣に花束に水をかけてゐた、何一つその夜は被害はなかつたらしい……

×

シネマはかつて我々にあの第七天國といふ一篇を示してくれた、それは屋根裏に住む純真な若人達の大空に向つて呼びかける明朗な世界の現出だつた、今我々は半島將來の京城の空の下に、苦難の現實を切り離して健康な夢に夜を送るこの少年の持つ童心天國の姿を髣髴と捕へたのだつた（寫眞は花の番人）

滿洲國の程參議 協和會理事を射殺

犬猿の仲の男を自宅玄關前で

精神喪失狀態と判明

【解禁】昨年十二月七日午後九時廿分新京滿洲國協和會理事趙仲仁氏は新京の自宅玄關先で時の滿洲國參議程志遠氏と口論の末拳銃で李氏に瀕死の重傷を負はせ、更に同十二月七日午後六時頃新京の程志遠氏の自宅玄關先で、折柄訪れた滿洲國協和會理事趙仲仁を拳銃で射殺した事件あり、共に記事掲載差止中の處九月九日午後九時頃解禁となつた

程志遠氏の事件は法の威嚴を尊重して合法的に精密に審理してみると事件當時の程氏は精神に疑問の點多々あるとのことで、慎重に法醫學の專門家の鑑定を求め三ヶ月目に至り精神鑑定の結果、犯罪當時精神喪失の狀態なることを判明したのである、射殺されたが趙は日本の高等商業を卒業し日本語に長じ、非物産に勤務してゐたこともあり、當時文教部總長に擬せられたこともある、趙は恐喝取財に長じ、かつて馮涵清を恐喝したこともあり今回の事件の原因もこゝに發生したものであらう

趙仲仁は 恐喝の常習者

馮司法部總長談

從者王が

拳銃を發射

山村特高課長の取調べに對し程志遠氏は拳銃は使用後其の傭兵期に返却した、直接行動に出たものは從者の王である

と答へたのでその答に基き八日午後の指示に出た事が判明するに至つた、前射殺された趙協和會理事は初め詐人であつたが其の手腕を認められて遂に前黑龍江省事參議になり其の後出京して滿洲國協和會理事となつたものである

不起訴

當局では滿洲國當局は最高地位にあるものがかゝる不祥事を惹すを遺憾とし新京地方檢察廳をして慎重審議せしめた結果、不起訴と決定したが、被害者側の上訴で吉林高等檢察廳で再審議中の處今回右却下され無罪となつた

薄闇に拳銃の響き

加害者—美髯の紳士

【新京特電】昨年十二月七日午後六時頃新京の街には既に夜の帳が降りて人の往來も薄ぼんやりと見える頃、城内東道路の宗々たる邸内の玄關先で轟然たるピストルの音が數發し續いて悲鳴をあげて逃げ出さんとする一個人目がけて更に續け樣にピストルを射ち放つたかと見る間に射たれた個人はその場にバツタリ倒れたが加害者の滿洲國人……それは昼下に美髯を蓄へた宗々たる紳士である、倒れたる被害者を尻目にかけながら從者二、四名を從へて悠々と自動車に乘り込み何れにか姿を消した

過ぎた頃趙は自動車で程氏の自邸に乘り來訪を告げんとするを待たず程氏は奥より出で來つたが趙の玄關先に立てる姿を認むるや物をも言はず拳銃一發ズドンと射ち放つた、趙は不意の射撃を喰つて無我夢中になつて逃出した、程氏は側に附添つてゐた從者王雅武（二）に『射て』と命じたので、王は命に應じ趙の背後より續け樣に三發を連續射撃しその内二發は趙の下腹部に命中したので趙は無理立て、打倒れた、趙の倒れるを見濟すや程氏はそのまま同人の乘つて來た自動車に乘じ悠々と落着き拂つてその夜の宴席料亭『八千代』に

國のため 葬つたのだ

謹慎の程氏は語る

二月八日午後駒井德三参議の來旅を待ち、隊本部二階應接室に於て招致して事件の原因に就き程氏より種々聽取したが程氏は大體左の意味の答辯を爲した

昨夜の出來事に就いては貴政府は非常に煩はれるかも知れないが自分としては極めて當然の事を爲したものであり少しも後悔する處はない、寧ろ自分の爲すべき當然の事をしたのである、何となれば前は黑龍江省時代より自分と行動を共にして居たが彼は滿洲國成立以來公私共に滿洲國を毒する行動に出で彼が居つては滿洲國の將來に如何んな思害を爲すか計られなかつたに凡と自分を首に想の渦中に引込まんとして居たので自分一個人の感情からも之を葬るべきだと思つて殺したのである、併し自分けや法律上の罪を犯したものであるからこれを免れ樣とは思はない、滿洲の法律に依り適當の處罰を受ける覺悟である、それにも拘はらず隊長その他の御厚情に依り斯くの如き待遇を受けるのは唯々感謝厚く御禮を申上げるより外はない

堂々として毫も恥ぢざる程氏の態度に駒井參議は曾ても程氏の乃態沙汰あり又再びこゝに此の事起り神經銳敏に於ても心配されてゐる程であるから今直に潔く參議の職を辭し謹慎すべきである旨を諭せる處、程氏自身も大いに感ずる處あり、其の場にて直ちに執政に宛て辭表を認め之を提出すべき旨を答へた

當局の活動

程志遠氏を取調べ

事件の眞相判明す

この事件は直ちに新京憲兵隊の知る所となり山村特高課長指揮の下に全市に亘り捜査の手を擴げた結果、右加害者は今は滿洲國參議府に時めく參議程志遠氏と判明したので、直ちに同氏の行方を搜査した所、程氏は同夜新京將軍町一丁目『八千代』に開かれた張市參議の招宴に臨んでゐることを突きとめ山村特高課長は『八千代』の宴席より程氏を新京憲兵隊に伴ひ保護を加へた

尚被害者は黑龍江省長現參議程志遠氏は昨年十月十二日に協和會理事を起して滿洲國内に於て大同殿會の席で國擧府の要職を擔當とされてゐるが山村特高課長の取調べた所に依ると、射殺された被害者は協和會理事趙仲仁なる人物にて十二月七日の夜、程氏は自邸に招宴を作つて程氏參議の招宴に臨むべく趙の來訪を自邸に待つてゐた午後約束の時間六時を回、五分

昨年十月の刃傷事件

李氏を手斧で强打

【新京特電】昭和七年十月十二日夜九時二十分新京商埠地經地仁街に於て前黑龍江省長程志遠氏（滿洲國參議）は同省駐在新京辨事處代表李議順氏と口論の結果手斧を以て李代表の頭部その他を滅多打ちにして瀕死の重傷を負はせた、右は程氏が黑龍江省長の職を退き參議に轉ぜるのも現省長韓雲階氏は前記李議順氏をして程志遠氏の行動を監視せしめてゐる等の風說もあつてそれ等の問題からこの刃傷事件を惹起したものらしい

成績はよろし 七月には完成

東京への有線電話進む

次いで無線電話

豫備と補助のため

我國通信史上一大エポックを劃する内鮮連絡電話の對馬海峽、釜山間新設海底ケーブルによる各方面との通話試驗は異常の好成績を收めてゐるが、釜山、大阪間の通話實施は遞信本省と

打合 せの上近く實施を見る筈で、更に新設ケーブルによる京城、大阪間の通話試驗も兩三日中に行はれることとなつて居り、その結果如何によつては目下實施中の下關、釜山間の搬送式電話と併せ實施することゝなる模樣で、今までの樣に一回線のため輻湊の話實施は七月に入る模樣である

通話 には差支へないが、一方大阪、神戸間の搬送式電話完成を待つて結局京城、東京間の通話は四、五時間も待たされてゐたといふ不便は全然無くなるわけである。なほ京城、東京間の通話は永登浦の中繼所が來る十五日頃大體の工事を完了し今月中に一應の試驗をする筈で、試驗さへ良好な結果を納めれば

この無線電話は將來有線電話が輻湊して加入者に不便を來す場合補助的意味で使用するらしく、内鮮通信連絡の上に非常な力を添へることゝなるわけである

遞信局では玄海の波を越えて有線による内鮮間のモシ／＼を實施する一方更に暗期的試みとして短波による京城無線局龍山受信所の内部設備は殆ど完成し、後は七月中に完成する空中線さへ出來上れば完全な通話が出來ることゝなつてゐる

長による京城、東京間の無線電話をも計畫してゐるが、同計畫によ

多賀、ボービー 遂に引分け

○—多賀前歯を折る

決死の拳闘大試合

牛島田長の小林選手をマットの上に永眠させた殺人パンチのボビーウィルスを朝鮮に招き、去る六日再び合戰を試みて遂に引分に終り改めて決戰を行はんとする多賀安郎對ボビーの國際拳鬪試合は京城學鬪俱樂部主催、本社後援の下に九日午後五時から京城運動場テニスコートで催されたが、何がさて特長いパンチの應酬に終始しながら雌雄の決せられなかつた前試合の興奮を更に兩雄いづれかマットにダウンされた興戰的なシーンをもつて覗めんとする觀は殊早くも觀試合のはじまら以前から殺到し前回に劣らぬ大盛況であつた

▲カーテン・レザー（四回戰）
○趙四石（121）（判定）李錫三（同）
▲スペッシャル・エベント（同）
○朴殷燮（TKO）金海運（128）
▲セミ・ファイナル（六回戰）
朴容萬（111）（TKO）元智（112）
▲メイン・エベント（十二回戰）
多賀（147）引分ボビー（145）

第一ラウンドから火の出る樣な接戰であるボビー、多賀の顏面を狙へば多賀ボビーのボデーを攻め一進一退、第二ラウンドに入つてからは益々激しく打擊戰をつゞけ觀衆熱狂す第三ラウンドに入るボビーの右ストレートを顏面に受けた多賀は前齒を折損するも元氣にボデーを攻め無勝負、第四ラウンド打擊戰は益々つゞき多賀優勢に備賓にポイントして行けばボビーも猛烈に攻め、第四ラウンドまでは多賀左コーナーに攻めつけ猛烈に顏面を攻め攻勢にしてポイント多し第六ラウンドに入りボビーースリップダウンしたが元氣に攻めよせた、第七ラウンドではボビー俄然猛烈に攻めボビー優勢、第八ラウンドでは多賀左眼下に負傷したが相變らず打擊をつゞけ勝負つかず、第九ラウンドに入つてからは一進一退で、第十ラウンドに入り多賀優勢に見えたがボビー多賀の腹にポイントしたがボビーのファウルあり多賀五、五ボビー四、五の割合に見える、十一ラウンドで、いよ／＼十二ラウンド最終戰に入つた、双方ラストヘビーの打擊戰となりボビーの一擊に多賀又も前齒折れ出血甚だしかつたが、よく耐へ、双方猛烈に戰ひ遂にその儘引分けとなつた

リングサイドから

十二ラウンドといふ朝鮮ではじめての長試合に兩選手よく健闘、さすがその名においてやつただけの模範試合だけあつたが、ラストラウンドを終了して引分の判定にボビーが不服を稱へたものはどんなものか全ラウンドを通じポイントにおいて兩選手五角としても攻擊、姿勢においては多賀に分があり審判の表をみないと分明しないけれど、二ラウンドにおける前齒を折つたことゝいひその後の前のパンチ、股間を打たれたことなど明らかなファウルであるから、殿正にみればファウルによる減點をみれば多賀に分があつたのではなからうか

京城庭球リーグ戰始まる

高速度自動車の 高架專用路を新設

交通地獄から市民を救出す

東京で内務省の計畫

【東京電話】無統制極まる交通地獄に喘ぐ東京市民救ひ出しに愈よ内務省が乘り出すことになつた、この案の中心は交通地獄の最大癌腫をなす洪水の如き圓タク群、トラツク、バスを完全に市内から驅逐するために、近代的な高架式高速度自動車專用道路約五線を東京都より郊外に放射せしむることになつた、これが實現には計畫線に當る地點の土地收用、建築物の制限等を骨子とする法律の制定にまで立ち至るので計畫は極秘に進められてゐる

山崩れで 人夫の死傷

大川港工事場の椿事

【大田特電】九日午前八時頃大川港修築工事場に於て土砂取工事に從事中の人夫が山崩れのため人夫二名生埋となつて即死、一名は重傷を負ふた。報により保寧警察署員現場に急行した

奇特な 兵隊さん

小遣を獻金

步兵第七九聯隊第九中隊高山滿氏は不自由な小遣の内から金二圓を獻金した、尚同氏は本年二月本社を通じて金二圓を在滿皇軍慰問に獻金した事あり其他本籍地の部所にも金三圓を寄附し郷里の銃後にも送金した事のある奇特な兵隊さんである

首相靜養す

【東京電話】齋藤首相は二、三日前よりリウマチの爲め步行困難で本日の閣議でもびつこを引き出席した程であつたが二、三日靜養する筈である

防空の宣傳

映畫と講演

來る六月中旬京城府を中心に舉行される一大防空演習を機に京城府では同演習の趣旨並びに防空知識の普及宣傳のため左記の通り講演會及び映畫會を開催することになつた

▲五月二十二日午後七時より南大門小學校において飛行聯隊菅原大佐▲五月二十五日午後七時半より社會館において、遞信局佐藤航空官、師團司令部金子大佐

一、講演

一、映畫

五月二十五日午後八時より櫻井小學校及び同二十七日午後八時より諸松普通學校、映畫は空の護り、大京城、擧國一致、爆彈三勇士、上海事件その他

發疹チフス

愈よ傳染病のシーズンとなり目下京畿道管内では發疹チフスが流行し、八日の現在では道内に十一名の新患者を發生した、内四名は京城府内である

新落語と 『舞踊の夕』

今宵が最後

『新落語舞踊の夕』第二日目は九日午後六時半から本社樓上で開催したが、圓好、圓蔵、小半次の亂步相變らず力演、一圓遊獨演の舞踊で觀衆を唸らし、吾之助、圓八の掛合輕口は例によつて非常な人氣を集め、最後の『落語系の兵隊』は軍國時代にふさはしい輕い小噺であつたので、滿場の爆笑を買ひ近來にない面白い所を見せたなほけふは最後の日なので非常な勇力をかけて熱演する筈、午後六時半開演、入場料五十錢均一

デ盃歐洲ゾーン

ポーランド勝つ

【ヘーグ八日發電】デ盃戰歐洲ゾーン一回戰オランダ對ポーランドは左のスコアーでポーランドが勝ち結局二勝となり二回戰に出ることとなつた

（ブダ）6—3 （ボーラ）6—3 （ボーラ）6—1 （和蘭）フーガン

アイルランド勝つ

【コペンハーゲン八日發電】デンマーク對アイルランドのダブルスはアイルランドが勝ちアイルランド二勝一敗となつた

ロヂヤー・マクヘンリック
アイヤー 8—6 セン
スィーグ 6—4 ルヒマ
（アイルランド）6—1 ヒリウ
（デンマーク）

飛行家養成 陸海軍少年航空兵募集 民間飛行家志願者募集 規則書は申込次第… 東京市小石川表町 日本飛行教育會

りん病 ばい毒 主治藥 商會の淋病藥… 帝國大學醫科大學推奨 英米獨佛醫科大學病院… 有田吉松責任製劑 有田ドラッグ專賣所

虫下し 十錢 マクニン錠 十錢 全國藥店にあり

朝鮮おみやげ 京城本町二 電本二五〇 海市商會

京城本町四丁目百五十五番地 （電話本局三二七四番） 内科胃腸病 腦神經科 北島醫院

生活安定を望む人 利益金五千圓計畫の秘訣を教ゆ 婦女子にも出來る絕對に損の無い非常に儲る養兎業ハガキ出せ知らす 國産優良養兎園

修繕は安くてうまい 竹内時計店 南大門通三（青木堂西） 電本四一一番

特許と商標 出願、鑑定 鈴江特許法律事務所 東京市小石川區江戸川町一 電話小石川三四六八、七九〇六

ラヂオ電氣材料一式卸 京城府本町四丁目六九 河浪商會 電話本局一二一八

京日案内 看護婦 婦會募集 但し内地人希望者は本人來談 京城府櫻井町二丁目

巡査 日本警務學會

鉄道員 東京自動車學校

中學 帝國教育會出版部

月經不順に 一日丸 小林大藥房

尿の病 腎臟 膀胱 尿道 淋疾 泌尿器病—回春專門湯療法 自療堂相談部

入院隨意 京城府永樂町二丁目 酒井婦人病院

最高級白葡萄酒 トミポートワイン 贈答品の王者 滋養品の覇者

外務 店員 女事務員 古洋服 少女募集 桐生 信用 恩給 電話 特別案内 地圖と兵書 小林又七出張店

春の太陽 (29)

久野豊彦作
田中比左良繪

演習ラヴ・レター會社（九）

屠殺場へひかれゆく小牛のやうな谷と馬鍋。

谷は、『サラリー・マンになつたばかしなのに、たつた一日で、しみじみと、サラリー・マンの悲哀を感じた。會社に損害をかけた譯でもなく、僕等は、これといつて落度だつたのでもなかつたのに、――服を脱ぎ、跡をすて飯殺後の御を瞞つた時間だけは働いである』

――・マンの生活つて、會社の社長の肥を偏在りしてゐるやうなもんだね』

谷が大きな聲で、あたりかまはず云ふので馬鍋は、びくびくしながら小聲で、

『全く君のいふ通りさ、サラリー・マンには一致團結する力もなければ、別にこれといつて、しつかりした見えもなく、ただ毎日を上役の御機嫌ばかしとつてなきア明日の首が危ないからね。いまや、弱きものよ！汝の名はサラリー・マンなりつて云ふところだ』

『さうか。さういへば、たしかに俺たちは、女よりも弱いもんだね。だが、首をきられたら明日から、どうして暮すものかね』

谷が嘆息すると、馬鍋が、そつと小聲で、

『ね、谷君スンだよ。俺たちは何も悪いことしたわけでもないんだから、社長が解雇するといつたら、まづ僕が、わアッと泣くからね。君も、つづいて、わアッと大聲あげて泣いてくれよ。案外、西洋人つていふ奴は情に脆いからね。うまくゆくかもしれないゼ』

『泣くくらゐのことなら君さへ泣いたら、僕も、わんわん泣いてみせるぜ。昔から旅の恥は搔きすてといふことがあるが、どうせ西洋人の前なら旅みたやうなもんだからね。それで首がつながるなら許して貰へるまで、一ン日でもいいから泣いてみやうぢやないか』

『君がその決心だつたら、萬事を頼むから僕のやる通りに眞似てくれよ。僕が、わアと泣いたのに、君が泣かないで、にやにやしてちや、全く僕は男の顔がたたんからね』

『よしきた。萬事OKだ！』

谷も、いくらか元氣づいて、馬鍋と一緒にそつと社長室へ這入つていつた。

案の定、社長は木彫の胸像のやうな恰好をして、谷はいはずもがな彼を紹介した馬鍋も即刻、自決するやうにと厳命を下した。

馬鍋は、最初は雄辯に、谷がネクタイをし損ひ一枚になつたのは日本流に云へば、必死になつて仕事にとりかかつてゐる最も高潮した時の恰好であつて、斷じて、怠慢だつた譯ではないと大いに力說を試みた。

ところが、社長の方では、なんと馬鍋が云つても、

『ソレ嘘デス！アレ湯上リ姿デス！』

と云つて、斷乎として承知しない。

人種がちがふので、それには馬鍋も、なんとも辯明のしやうがなかつた。厭アな沈默が、しばらくつづくと、生來周章てものゝ谷がなんと思つてか、突然馬鍋をだし拔いて、わアッと大聲あげて男泣きに泣きだした。

『これア、しまつた！手おくれしたぞ！』

と、馬鍋も谷につゞいて、しくしくと揃手から、落ちついて泣きだしてみた。

泣き聲の合唱！うまくいつたら御喝采といふところなのだが、彼等にとつては背水の陣である。谷は大聲あげて懸命に泣いたが、時折泣き疲れて、まだかまだ泣いてゐるのかといつた恰好して、馬鍋の樣子をそつとうかゞつてゐると流石に馬鍋は老練なもので、依然として、太く細く心得た泣き方をしてゐる。やがて何時のまにか、先に泣きだした筈の、谷が馬鍋について泣いてゐた。

と、そこへ、ひよつくらと、ミス・アメリカが現れた。

これで會社が鍋になるんだつたら、うつかり、サラリー・マンなんかになるもんぢやないと谷は却つて、この瞬間に、サラリー・マン生活から離れても惜しくはないと思つた。

將棋新手合 （六）

於京城府内本町二ノ七 朝鮮將棋所

先手 ▲四段 松浦卓夫
後手 △四段 樋口金信

（圖は九九龍迄の局面）

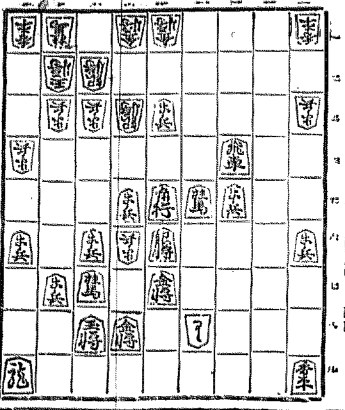

△樋口氏持駒銀桂歩歩

△六四歩 ▲九八龍 △八八銀 ▲四四歩
△七二と ▲同 金 △八九銀 ▲八六桂
△七九玉 ▲六七香 △同 銀 ▲同歩成
△七四桂 ▲九二玉 △九八銀 ▲同角成
△八二飛迄にて樋口氏の勝

（溝呂木七段講評）（先手）六四歩突きは、自玉が堅いので面白い指方である（後手）九八龍引きは、敵の手向を打たせる意味で重要である（後手）四四歩打ちは已むを得ない決戰手段である（先手）六三歩成は少々急である、茲は敵の四四歩、同飛と指し敵が他の手を指したとき捨て置き四五馬を生かして指す處である

【總評】本局は、後手方相掛り戰を避け四四歩と突いて局面を開んだ時、先手方は同飛車にされるのを嫌つて、七八銀と上り引角頭を圖つたのを後手方は三五歩と位を占めたのはよかりしも四五歩と突いたのが惡手の第一、先手方に九七角と活用され中盤の頑張を來たし、四筋の銀將を働かれて形勢悪化した。而して先手方は敵の隙を攻めてからは攻勢を持續し完全なる指し切り形に導き危險なく中盤の勝ちを圖つたのは確かであつた、後手方の敗因があまりに早く形勢を崩したのであつた

映畫と演藝

東京舞踊團 十一日より 演藝館で上演

先年當地に大和ダンスの名で絶大の人氣を博したレヴュー界の王者カワベ、ヤミオ、田中壽々子以下五十餘名の大一座東京舞踊團を組織し京都に旗揚げ後、大連を振り出しに滿洲國の大都市を巡業各地で絶讚を博しつゝ安東、平壤を經て今度京城に於て華々しく開演する來る十一日から演藝館に於てスタートの家庭の御目見得と景名喧嚷と內容陣容大眾萃の狼火を上げることゝなつた、カワベのもつユニックな演技、座付文藝部の名脚本ジャズ東京舞踊團の名聲はつひに全市を席捲する日を迎へた近代演劇界のキイを握るこの一團の舞台は各方面の待望の的となつてゐる、尚一座の顔觸れは田中壽々子、御園登美子、三浦歌江子、臨川千夜子、山根環子、鶴島信子以下數十名の大一座である（寫眞は舞台面）

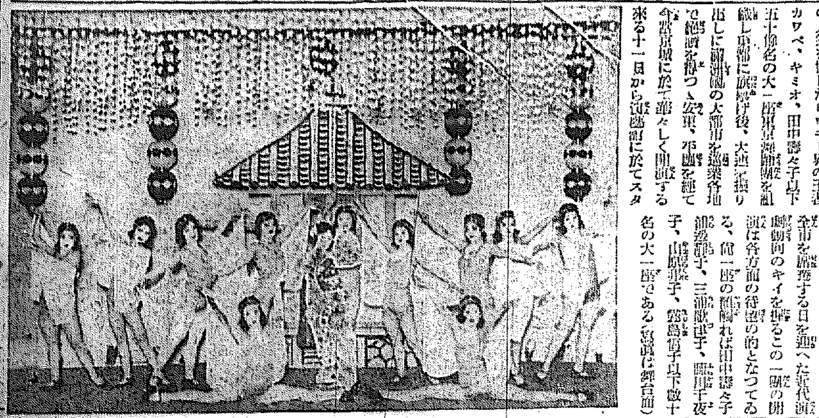

トピック

當週紅肩一番隊を上映してレコード破りの好成績を收めた東亞クラブでは亦々九日から特選映畫を擯へて入場料廿錢の大衆料金で謝恩デーを開催する。時代劇『決戰荒神山』は巨星月形龍之助と新鋭阿部九州男との初顔合せ主演として多大の興味を覺するもので助演は片岡左衛門、阪東太郎、五十鈴桂子、小川雪子等錚々たるところ洋劇『選手の後に娘あり』はアストナショナル全發聲スポーツ喜劇でお馴染のジョー・ブラウン氏が主演する明朗なる快篇、現代劇は寶塚の涙の巨匠米澤正夫監督が得意の悲劇、主演みどり雅子、松浦築枝の『涙の天使』を上映することとなつた

讀者欄

▲九、十兩日城大講堂に開催される全國高女校長協會總會には文部省諮問案として女子高等教育の設置促進の件と題して論議されるときく男子の學校は大學初め諸種の專門學校と網羅されてゐる事は京城に次ぐ京城に未だ一の女子の專門學校すら見ない事は寧ろ奇蹟と云ふべく如何に女子教育が輕視されてゐるかを物語るもので內地では京城位の都市で女學位ない處は無いのである。ために全鮮の父兄は幾多の不便と不安を忍んで每年多數の女子を內地に送らねばならぬ狀態に在るこの全鮮の校長各位此際片手落な教育を强調力說して當局を動かして頂きたい（女學生の親）▲九日御屆び致します會員券はどなた様でも普通二十錢學生軍人小供十錢で御求めの上一人でも多く御來觀を願ひたう御座います補公團設委員長（吉野町一の一三一番地崎良吉）

ラヂオ JODK

十日（水曜）

第一放送（波長三三三米）

午前六時三〇分（A）基礎英語講座（十四） 岡倉由三郎
同七時〇分（A）ラヂオ體操
同一〇時〇分 氣象通報
同一一時五分 料理獻立 日用品値段 鮮魚相場
正午 時報、今日のプログラム發表 京城府廳、水產市場發表
午後〇時五分 滿洲より講演 滿洲の道路に就て 滿洲國交通部道路局長 藤根壽吉
同〇時四〇分 ニュース
同二時〇分 家庭講座 家庭向蔬菜のお話 京城農業學校 安枝昌夫
同四時〇分 ニュース、職業紹介事項 引續き 運動競技
中等學校野球リーグ戰試合狀況 ―京城グラウンドより中繼 ―（京城對滿鐵）
同六時〇分 ハーモニカ獨奏 大島信於
一、ブランゲル將軍 二、オリエンタル・キャラバン 三、彫を越えて 四、バラの獨 五、丘を越えて 六、ロング・ロング・アゴー 七、越後獅子拔萃曲 八、軍艦行進曲
同六時二〇分（A）コドモの新聞
同六時二五分（A）ことばの講座
同七時〇分 ニュース・天氣豫報
同七時三〇分（H）講演 競技に於ける『社會と法律』 東北帝大法文學部教授 中川善之助 文學博士 市川三喜
同八時〇分（B）連續講談 難波戰記（第二席） 旭堂南陵
同八時二五分（A）放送舞台劇 歌舞伎座より中繼 山背果園色 戯曲 猿はこれからだ 櫻井忠温作演
撮景 一、北國の或市に近き村落の新納傳人の住宅の果樹園の一角
配役 新納傳人 市川左團次／同長男茂 市川猿之助／奉天新聞記者葉某 大谷友右衛門／奉天學校教諭山尾某 市川八百藏／同學校教授鳥井某 大谷力藏／朝鮮人朴仁 澤村訥子／修學旅行の學生 片岡我若／同 中村正太郎／同 中村吉之亟／朝鮮人 市川茂々太郎／同 中村福太郎／果樹園の日本人夫 尾上梅英／同 市川荒次郎／同 中村吉之亟／支那士官何將樹 坂東秀調／同兵卒王德慶 中村吉之丞／何人夫人雪枝 他に學生軍人支那兵卒等
同九時三〇分（A）時報、氣象通報・ニュース、翌日のプログラム發表

第二放送（波長四九二米）

午後〇時五分 映畫物語 朴應遁
同二時〇分 家庭講座（三） 李晶燮
同六時〇分 常識講座 尹石重
同六時二五分 ラヂオ學校（三） 李軒求
同七時三〇分 趣味講話（三） 申翔雨
同八時〇分 伽倻琴竝唱 崔素玉、李錦蓮
同八時三〇分 西道民謠 金玉葉、李鳳鳳
同九時〇分 通俗古談（一） 朴寅成

家庭講座 家庭向蔬菜のお話

午後二時 京城農業學校 安枝昌夫

春も漸く深くなり、大氣と土の香に親しむ候になりましたが、保健の上から、又そして趣味の上から最も樂しみのある家庭園藝の二、三についてお話し申上ます
（一）茄子の作り方 一植付に就いて（イ）土地（ロ）栽植の準備（ハ）肥料（ニ）植え方二、手入に就いて（イ）摘芽（ロ）摘葉（ハ）若返り法（ニ）追肥
（二）トマトの作り方 一、植付に就いて（イ）準備（ロ）肥料（ハ）植え方二、手入に就いて（イ）仕立て方（ロ）支柱立て（ハ）摘芽（ニ）誘引（ホ）摘芯（ヘ）受粉（ト）受精
（三）胡瓜の作り方 一、胡瓜の栽培上特に注意を要する事、二、一般瓜類との比較
（四）キャベツの作り方 キャベツ栽培上特に注意を要する事

演藝案內

中央館 マキノ 帝キネ 三月大公開

大正館 松竹 帝キネ 新興 五月四日早々封切 艶春を飾る豪華版
現代劇 朝鮮青年三勇士 八景
上演題目 女房心得帳 三場
現代劇は昨年社會劇肉彈三勇士を上演し好評を博したる中野花子一行の演出で公演致します御來觀を乞ひます

京城演藝館 本町五丁目 五月三日より午後六時開演
朝鮮青年三勇士 劇
出演 中野花子 加入 大公開
歴史的大感激！ 在朝鮮軍人京城分會 御後援
昨年吉田に…肉彈三勇士の…朝鮮民族の合同内鮮融和の…

港の俠兒 水原洋一 原田…
タクシー ワーナー・ブラザース特作 ロレッタ・ヤング嬢助演
紅騎一番隊 市川右太衛門 主演 片岡千恵蔵 阪東太郎

京龍館

朝日座 本町五丁目 五月三日ヨリ 西島劇團 歌舞伎大一座 三十余名
替り狂言
一番目 お祭佐七 通し
二番目 義士銘々傳 通し
三番目 雪と墨 解決編

戀と十手と巾着切 新興キネマ 大衆時代劇 原作 三上於菟吉 監督 仁科熊彦
街 第二部 新興 監督 伊奈精一 助演 佐久間妙子
戀のコサック コサック傳奇譚『タラス・ブーリバ』より ドヴアン・トルツオフ氏 クレメンテイン・クレスチナ嬢 二映畫高田稔プロダクション
十九世紀ロシアローマン派の巨匠ニコライ・ゴーゴリ氏原作 監督ウラヂミル・ストリジェンスキー氏
特別提供 七日より名画鑑賞デー

アリゾナ パラマウント社特別提供 コロムビア超特作全發聲日本版 ジョージBサイツ氏會心の快作品 ジョン・ウエイン氏 ローラ・ブラント嬢 主演
松竹キネマ京都下加茂特作時代劇
春秋やくざ双六

東亞倶樂部 伊豆の踊子 小林十九二 田中絹代 若水絹子 竹内良一 河村黎吉 水島亮太郎 共演
伊豆の踊子の花のゆかしさ 戀の水 ゆめのやうな旅の港 … ないのは …
新興キネマ 九日より 當家の待望久しき問題の寶塚玉鏡 …
決戰荒神山 寶塚キネマ提供 月形龍之介 阿部九州男 主演
選手の後に娘あり ファースト・ナショナル社特作 珍優ジョー・イー・ブラウン氏主演 ドロシー・リー嬢助演
涙の天使 寶塚キネマ超特作 米澤正夫監督 三村伸太郎原作 みどり雅子 松浦築枝主演

喜樂館
涙の天使 頭に泣く辻占賣娘が光り輝やく世界に入る迄の數奇の運命を描ける感激篇
輝く門出 日活直營 山本嘉一 井染四郎 市川春代 主演
霧行燈 日活 時代劇

突貫勘太 新人社、三千五百名の中から選ばれた …

仁川出帆豫定

阪神 亞天丸 五月十一日
阪神 百福丸 五月十二日

鮮航同盟會 仁川支部

阪神	名瀬丸	五月十二日
阪神	清津丸	五月十三日
阪神、名古屋	江原丸	五月十三日
阪神	昌慶丸	五月十三日
阪神	赤城丸	五月十四日
阪神	玉榮丸	五月十五日
阪神	京城丸	五月十六日
阪神	伏見丸	五月十七日
阪神	千山丸	五月十八日
京濱	順昌丸	五月十八日
京濱	昭光丸	五月十八日
吉浦	更洋丸	五月十八日

安田銀行 京城支店

稲田外科 一般外科・陽科外科・內臟外科・整形外科 本町二丁目（明治製菓隣） 電話本一五四六

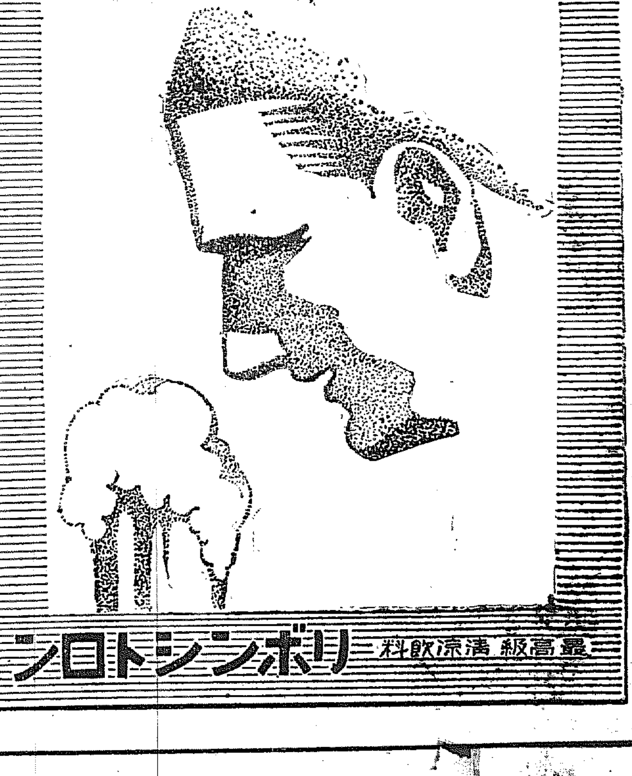

アサヒビール
サッポロビール
最高級清凉飲料 リボンシトロン

●感嘆!! 感嘆!! なる程頭痛によくきくノーシンだ●

こは英國本場その儘の風水環境 山崎天王山谷の醸造場で本場種內地出來の大麥もて造り成し雅氣めぐる貯藏庫に閲ふこと十年 遂に大成せしめました佳品！

十年ウヰスキー
角瓶
サントリー
S186